

MINISTERUL PUBLIC

**PARCHETUL DE PE LÂNGĂ
CURTEA DE APEL BACĂU**



**RAPORT DE BILANȚ
2022**

CUPRINS

Considerații preliminare	1
Cap. I Date statistice privind activitatea parchetelor	2
I.1. Volumul de activitate a parchetelor din circumscripția Parchetului de pe lângă Curtea de Apel Bacău	2
I.1.1. Activitatea la nivelul Parchetului de pe lângă Curtea de Apel Bacău	6
I.1.2. Activitatea la nivelul parchetelor de pe lângă tribunalele din circumscripție	8
I.1.3. Activitatea la nivelul parchetelor de pe lângă judecătoriile din circumscripție	10
I.2. Încărcătura pe procuror și pe scheme	11
I.3. Operativitatea soluționării cauzelor	14
I.4. Ponderea cauzelor restituite de către judecătorul de cameră preliminară	15
I.5. Ponderea inculpaților achitați din totalul inculpaților trimiși în judecată	15
I.6. Durata de soluționare a cauzelor	16
Cap. II. Date statistice referitoare la resursele umane la nivelul parchetului	17
II.1. Situația posturilor (de procuror, personal auxiliar)	17
II.2. Situația sancțiunilor disciplinare și penale aplicate în cursul anului 2022 pe fiecare categorie de personal.	19
Cap. III. Formarea profesională a personalului	19
Cap. IV. Infrastructura parchetelor	20
Cap. V. Concluzii și propuneri în vederea îmbunătățirii activității	21
Anexe	

Considerații preliminare

Parchetul de pe lângă Curtea de Apel Bacău are sediul în mun. Bacău, str. Mihai Eminescu nr. 2, jud. Bacău și cuprinde două secții specializate, respectiv secția de urmărire penală și secția judiciară, precum și Departamentul economico-financiar și administrativ.

În organizarea activității, conducerea unității de parchet a avut în vedere respectarea prevederilor legale și regulamentare în scopul consolidării și îmbunătățirii rezultatelor obținute în anii precedenți, eficientizării activității de urmărire penală, menținerii nivelului calitativ al activității judiciare desfășurate, stabilizarea colectivelor de procurori, uniformizarea practicii judiciare, consolidarea relațiilor interumane și buna administrare a parchetelor din circumscripție.

Parchetul de pe lângă Curtea de Apel Bacău coordonează activitatea jurisdicțională a Parchetelor de pe lângă Tribunalele Bacău și Neamț și a Parchetelor de pe lângă Judecătoriile Bacău, Onești, Moinești, Buhuși și Podu Turcului (din circumscripția Parchetului de pe lângă Tribunalul Bacău), respectiv a Parchetelor de pe lângă Judecătoriile Piatra Neamț, Roman, Tg. Neamț și Bicăz (din circumscripția Parchetului de pe lângă Tribunalul Neamț).

Analiza activității desfășurate de parchetele din circumscripție a avut la bază datele statistice înregistrate în anul 2022, prin comparație cu cele realizate în anul 2021, dar și raportarea acestor rezultate la volumul de activitate și media pe procuror la nivel național, astfel cum au fost calculate de Serviciul de Documentare și Statistică Judiciară din cadrul Secției de Resurse Umane și Documentare a Parchetului de pe lângă Înalta Curte de Casație și Justiție. Totodată, raportul de bilanț face referire și la evoluția datelor statistice în perioada 2019-2022, pentru a permite analizarea modului în care contextul pandemic a influențat activitatea unității de parchet.

În cuprinsul raportului de bilanț este prezentat setul comun de indicatori de performanță, după structura recomandată pentru rapoartele de activitate ale parchetelor de Secția pentru procurori a Consiliului Superior al Magistraturii, în conformitate cu Hotărârea nr. 16 din 10.01.2023.

Capitolul I - Date statistice privind activitatea parchetelor

I.1. Volumul de activitate

Volumul total de activitate a parchetelor din circumscripția Parchetului de pe lângă Curtea de Apel Bacău

În anul 2022, la nivelul circumscripției Parchetului de pe lângă Curtea de Apel Bacău s-a înregistrat un volum total de activitate de 134.506 lucrări de soluționat, ceea ce corespunde unei creșteri cu 4% comparativ cu anul 2021, când s-au înregistrat 129.464 lucrări de soluționat.

Din punct de vedere cantitativ, volumul total de activitate a Parchetului de pe lângă Curtea de Apel Bacău a fost constant în ultimii 5 ani, în condițiile în care a reprezentat 4,4% din volumul de activitate a Ministerului Public.

Cel mai mare volum de activitate s-a înregistrat la Parchetul de pe lângă Judecătoria Bacău (35.823 lucrări de soluționat), urmat de Parchetul de pe lângă Judecătoria Piatra Neamț (18.965 lucrări de soluționat), Parchetul de pe lângă Judecătoria Roman (14.460 lucrări de soluționat), Parchetul de pe lângă Judecătoria Onești (13.220 lucrări de soluționat), Parchetul de pe lângă Judecătoria Moinești (9.696 lucrări de soluționat), Parchetul de pe lângă Tribunalul Bacău (9.028 lucrări de soluționat), Parchetul de pe lângă Judecătoria Târgu Neamț (8.032 lucrări de soluționat) și Parchetul de pe lângă Curtea de Apel Bacău (7.893 lucrări de soluționat).

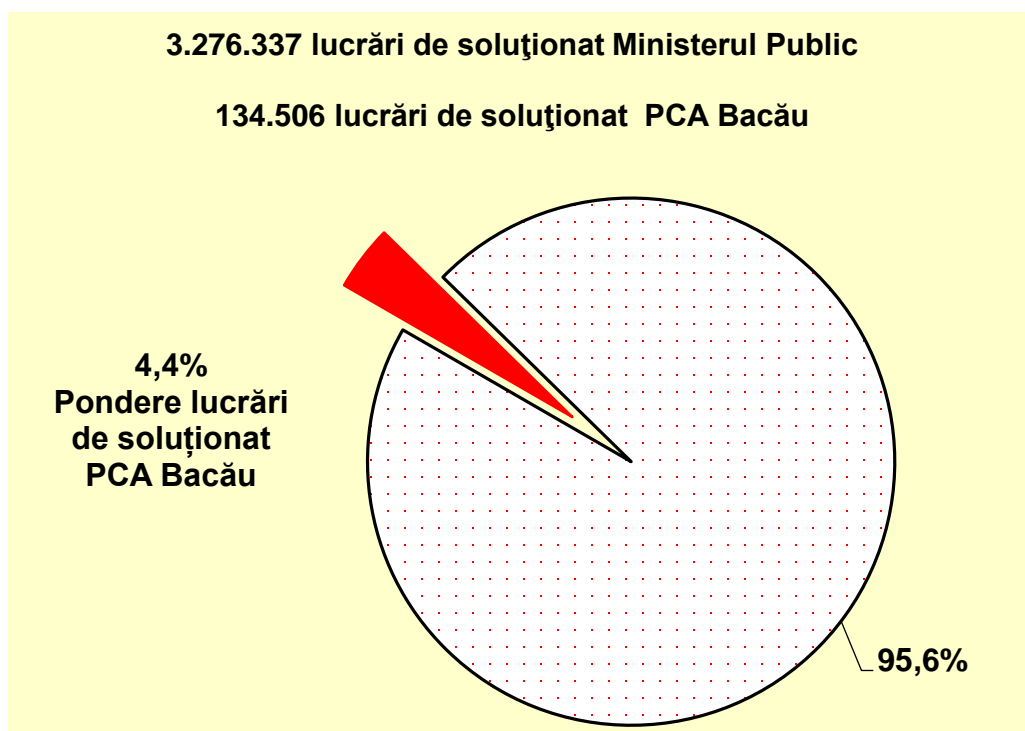

Sub aspectul ponderii din volumul total de activitate înregistrat la nivelul circumscripției Parchetului de pe lângă Curtea de Apel Bacău, pe unități, situația se prezintă astfel:

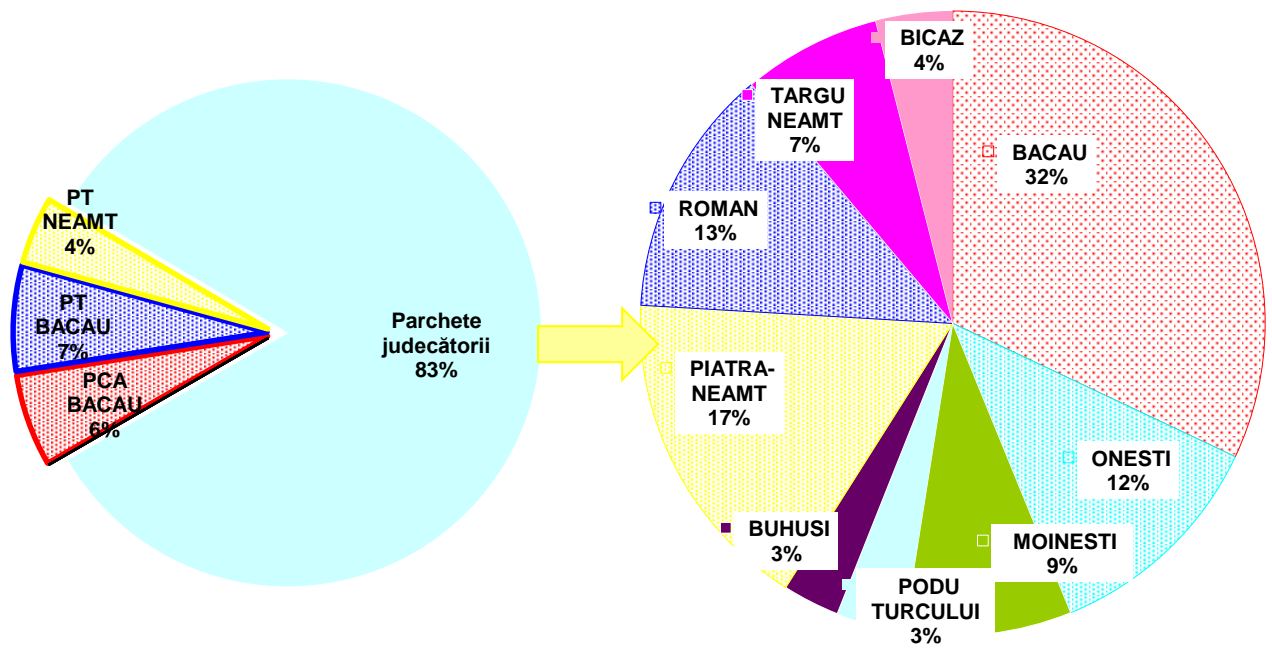

Au fost soluționate 93.489 lucrări, ceea ce reprezintă 69,5% din totalul lucrărilor de soluționat.

Din totalul lucrărilor de soluționat, 63.157 reprezintă cauze penale, ceea ce corespunde unei creșteri a volumul cauzelor penale de soluționat cu 5% comparativ cu perioada anterioară (în anul 2021 s-a înregistrat un număr de 59.900 dosare de soluționat la nivelul circumscripției).

Numărul total al dosarelor penale de soluționat la nivelul circumscripției Parchetului de pe lângă Curtea de Apel Bacău reprezintă 3,56% din totalul cauzelor penale înregistrate spre soluționare de Ministerul Public, înregistrând procentual o creștere cu 5% față de nivelul din anul 2021.

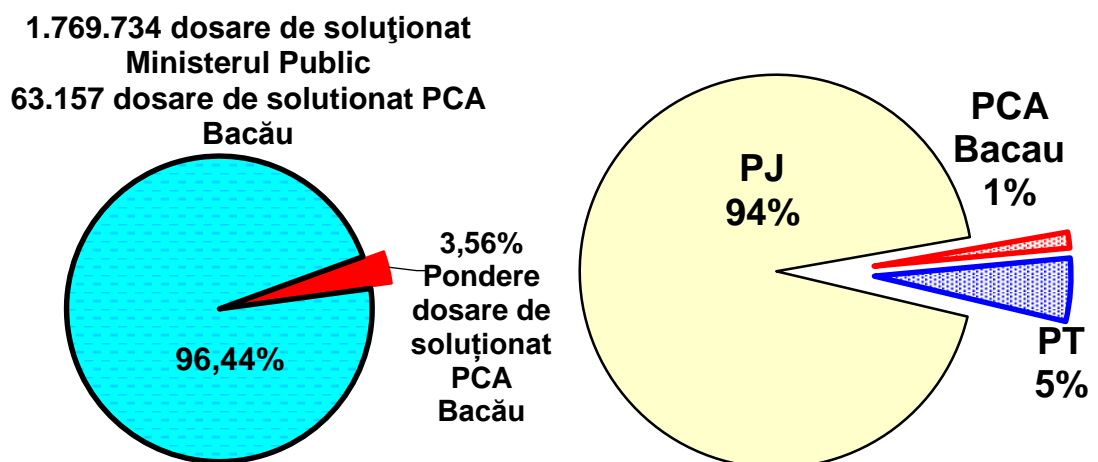

Au fost soluționate **25.290** cauze, **în creștere cu 1% față de anul precedent**, când au fost soluționate 25.093 cauze. Sub aspectul contribuției fiecărei unități de parchet la soluționarea celor 25.290 cauze, este elocventă următoarea reprezentare grafică:

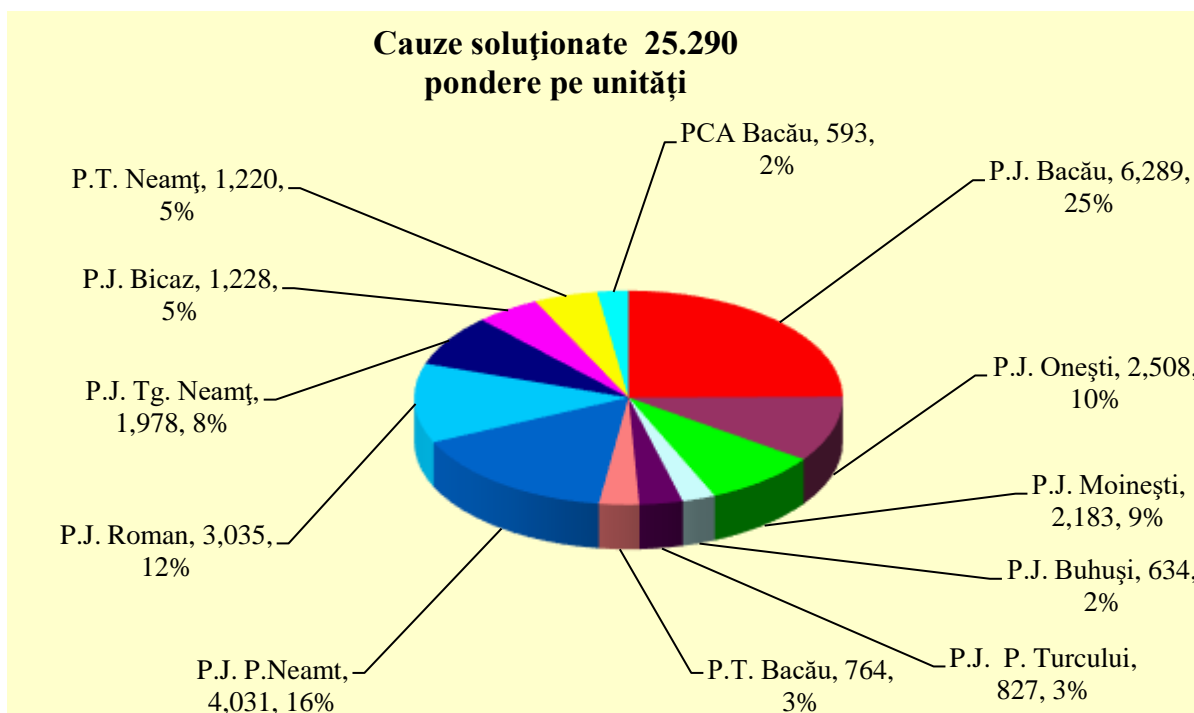

Din totalul cauzelor soluționate, într-un număr de **2.918** cauze s-a dispus trimiterea în judecată (**în creștere cu 3% față de anul 2021 - 2.827**), însemnând o pondere de 11,5% din totalul cauzelor soluționate.

Contribuția parchetelor la soluționarea cauzelor prin trimitere în judecată, în anul 2022, este prezentată în graficul următor:

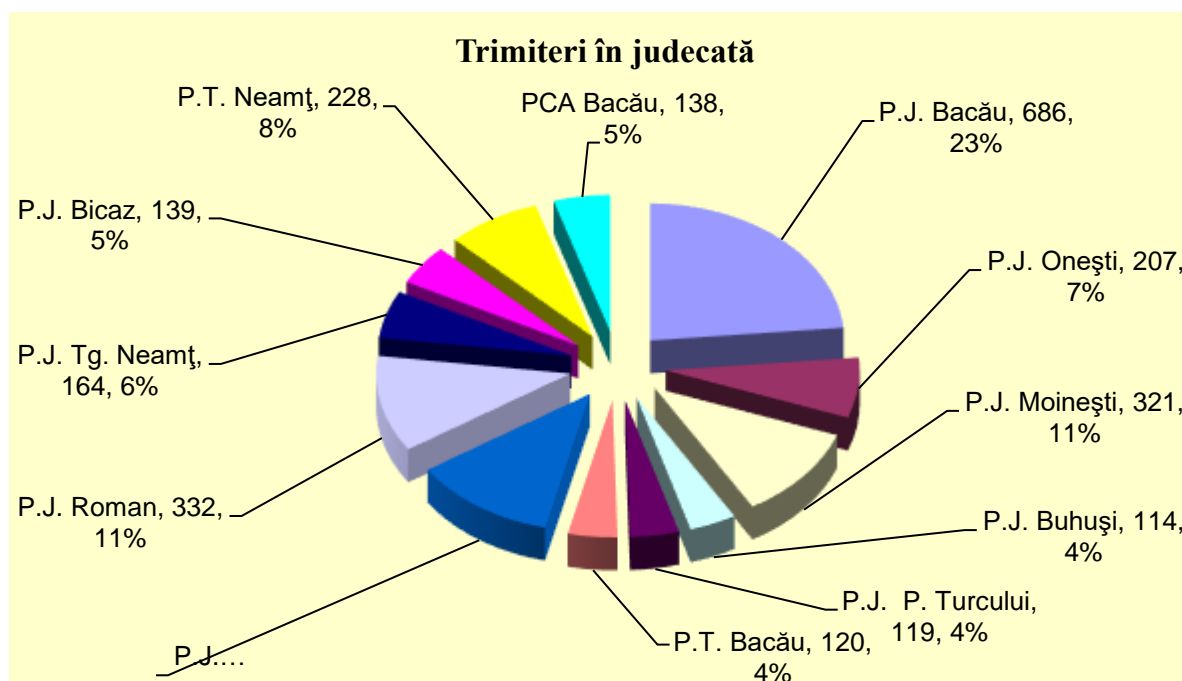

Numărul cauzelor rămase nesoluționate (A.C. + A.N) a fost de 33.719 cauze și a crescut față de anul 2021 (31.591) cu 7%. Această creștere a stocului de dosare se datorează exclusiv unor cauze obiective, fiind rezultatul creșterii numărului de dosare de soluționat (de la 59.900 în anul 2021 la 63.157 în anul 2022) suprapus peste scăderea semnificativă a numărului de procurori care au soluționat aceste cauze. Astfel, stocul a crescut cu doar 2.128 dosare, în condițiile în care numărul dosarelor de soluționat în circumscripția Parchetului de pe lângă Curtea de Apel Bacău a crescut cu 3.257 de dosare.

Din cele 33.719 cauze rămase nesoluționate, 24.150 sunt cauze cu autori cunoscuți, înregistrându-se o creștere la acest indicator cu 17% față de anul precedent, însă numărul cauzelor cu autori necunoscuți rămase nesoluționate la finele anului 2022 (9.569) comparativ cu anul 2021 (10.978) a scăzut cu 13%.

Ponderele cauzelor cu autori cunoscuți rămase nesoluționate la finele anului 2022, din totalul cauzelor de soluționat, este de 38,2%.

Situația detaliată a volumului de activitate la nivelul circumscripției (urmărire penală și supravegherea cercetărilor) este prezentată în *anexa 1*.

Volumul activității judiciare desfășurate la nivelul circumscripției Parchetului de pe lângă Curtea de Apel Bacău în perioada de referință s-a menținut la același nivel comparativ cu perioada anterioară.

Astfel, **procurorii din circumscripție au participat la judecarea a 15.104 cauze penale, față de anul 2021, când au participat la judecarea a 15.122 cauze.**

La nivelul circumscripției au fost verificate, în vederea exercitării căilor de atac, 10.190 hotărâri judecătorești (10.820 în anul 2021), ceea ce corespunde unei **scăderi cu 6%**.

Au fost declarate 527 căi de atac împotriva hotărârilor judecătorești penale, **în scădere cu 11% față de anul 2021**, când au fost declarate 590 căi de atac. Din totalul căilor de atac declarate (indiferent de perioadă), 498 au fost admise, procentul de admitere fiind de 82%, **în scădere cu 1%** față de anul precedent, când procentul de admitere s-a cifrat la 83%.

Procurorii din circumscripție au participat și la judecarea a **2.546 cauze civile, în creștere cu 10% față de perioada anterioară** (2.323 cauze în anul 2021) și au verificat, în vederea exercitării căilor de atac, 2.300 hotărâri judecătorești (față de 2.256 în anul 2021), constatându-se o **creștere cu 2% față de anul 2021**.

A fost declarată o cale de atac împotriva hotărârilor judecătorești civile, soluționată prin admitere.

Situația detaliată a volumului de activitate judiciară, la nivelul circumscripției, este prezentată în *anexa 2*.

În cursul anului 2022, la Parchetul de pe lângă Curtea de Apel Bacău și parchetele din subordine, în domeniul relațiilor internaționale și al cooperării judiciare internaționale în materie penală, s-a înregistrat un număr de 326 lucrări, la care s-au adăugat 59 lucrări existente la începutul perioadei, rezultând un număr total de 385 lucrări. Dintre acestea, au fost soluționate în perioada analizată 251 lucrări, 78 au fost trimise la organele competente, iar 56 au rămas în lucru la finele perioadei.

Situația centralizată privind activitatea în domeniul cooperării judiciare internaționale este prezentată în *anexa 3*.

Pe unități, volumul de activitate se prezintă astfel:

I.1.1. Volumul de activitate la nivelul Parchetului de pe lângă Curtea de Apel Bacău - activitatea proprie

În anul 2022, Parchetul de pe lângă Curtea de Apel Bacău a înregistrat 7.893 lucrări de soluționat, volumul de activitate fiind în scădere cu 13% față de anul 2021, când au fost înregistrate 9.123 lucrări de soluționat.

Din totalul lucrărilor de soluționat, 823 constituie dosare penale, ceea ce corespunde unei creșteri cu 61% față de anul 2021, când s-au înregistrat 511 dosare de soluționat.

Din totalul cauzelor de soluționat, 99 cauze existau în stoc la începutul perioadei, iar 724 cauze au fost înregistrate în cursul perioadei analizate.

Dintre acestea, au fost soluționate 593 cauze, din care:

- 138 prin trimitere în judecată,
- 58 prin renunțare la urmărirea penală,
- 397 prin clasare,

volumul total al cauzelor soluționate fiind cu 48% mai mare decât în anul 2021, când au fost soluționate 402 cauze.

Acest indicator situează Parchetul de pe lângă Curtea de Apel Bacău pe locul **5** la nivel național.

Media de dosare soluționate pe procuror a fost de 49,42, peste media națională care s-a situat la valoarea de 38,38. Spre comparație, în anul 2019 media a fost de 40, iar în 2021 de 33,5.

La sfârșitul anului 2022, au rămas nesoluționate 178 cauze, stocul cifrându-se la 21,6% din totalul cauzelor de soluționat.

În procente, operativitatea înregistrată la nivelul Parchetului de pe lângă Curtea de Apel Bacău a fost de 72,05%, situând unitatea pe locul II între unitățile similare din cadrul Ministerului Public.

În anul 2022 și activitatea desfășurată de către procurorii secției judiciare din cadrul Parchetului de pe lângă Curtea de Apel Bacău a înregistrat o creștere, în condițiile în care, potrivit

evidențelor statistice, rezultă că procurorii au participat la judecarea unui număr de 1.799 cauze penale și civile, cu 8% mai mult decât în anul 2021.

Cei 6 procurori care și-au desfășurat efectiv activitatea în cadrul secției judiciare în cursul anului 2022 au participat la judecarea unui număr de 1.780 cauze penale (față de 1.638 în anul 2021), în creștere cu 9% și au verificat, în vederea exercitării căilor de atac, 1.141 hotărâri judecătorești (față de 1.092 în anul 2021), în creștere cu 4%.

Au fost declarate 18 căi de atac (3 contestații / plângeri / cereri de reexaminare, 6 apeluri, 8 recursuri în casație și 1 contestație în anulare), față de 7 în anul 2021, în creștere cu 157%.

Din totalul căilor de atac declarate (indiferent de perioadă) au fost admise 2, procentul de admitere fiind de 33%.

Procurorii au participat la judecarea a 19 cauze civile (față de 25 în anul 2021), în scădere cu 24% și au verificat în vederea exercitării căilor de atac 5 hotărâri judecătorești, în scădere cu 17% față de 6 în anul 2021.

Nu au fost declarate căi de atac împotriva hotărârilor judecătorești civile.

În activitatea proprie desfășurată la Parchetul de pe lângă Curtea de Apel Bacău în anul 2022 în domeniul cooperării judiciare internaționale în materie penală, conform competenței exclusive stabilite prin Legea nr. 302/2004, au fost înregistrate 131 lucrări, la care s-au adăugat 5 existente la începutul perioadei, totalul de soluționat fiind de 136 de lucrări. Au fost soluționate 109 lucrări, 22 au fost trimise la organele competente, iar 5 au rămas în lucru la sfârșitul perioadei.

Pe categorii de cereri situația se prezintă astfel:

Au fost înregistrate 94 de cereri privind executarea de mandate europene de arestare conform art. 100 din Legea nr. 302/2004, la care se adaugă 5 mandate rămase în lucru la sfârșitul anului 2021. Din totalul de 99 lucrări au fost soluționate, în cursul anului 2022, 84 mandate europene, 10 mandate europene de arestare au fost redirecționate la parchetele competente, conform art. 100 alin. 4 din Legea nr. 302/2004, iar 5 au rămas în lucru la sfârșitul perioadei.

Dintre lucrările soluționate având ca obiect executarea mandatelor europene de arestare, în 44 s-a dispus reținerea persoanelor urmărite și sesizarea Curții de Apel Bacău pentru continuarea procedurii, iar în 37 de cazuri s-a dispus clasarea conform art. 100 alin. 5 din Legea nr. 302/2004.

Au fost înregistrate 3 cereri privind transferarea în penitenciare din România a unor persoane condamnate în străinătate, conform dispozițiilor art. 165 din Legea 302/2004. Dintre acestea au fost soluționate 2, iar 1 lucrare a fost trimisă la organele competente.

În cursul anului 2022, la Parchetul de pe lângă Curtea de Apel Bacău au fost înregistrate 4 cereri de preluare a procedurii de urmărire penală formulate de autoritățile judiciare din alte state, fiind soluționate toate cele 4 lucrări până la sfârșitul anului (1 a fost admisă și 3 au fost respinse).

În procedura prevăzută de art. 171 și următoarele din Legea nr. 302/2004, au fost înregistrate 22 cereri privind recunoașterea și executarea hotărârilor penale și a actelor judiciare străine, fiind soluționate în cursul anului 2022 toate cele 22 cereri, din care 19 cereri prin sesizarea instanței și 3 cereri au trimise la organele competente.

În cursul anului 2022, la Parchetul de pe lângă Curtea de Apel Bacău au fost înregistrate 7 cereri privind asistența judiciară internațională (ordin european de anchetă) - statul român ca stat solicitat. Toate cele 7 lucrări au fost trimise la organele competente.

A fost înregistrată 1 cerere privind extrădarea pasivă, fiind trimisă la organele competente.

Din analiza datelor statistice, putem concluziona că, în activitatea proprie desfășurată la Parchetul de pe lângă Curtea de Apel Bacău în cursul anului 2022, în domeniul cooperării judiciare internaționale în materie penală, conform competenței exclusive stabilite de Legea nr. 302/2004, s-a înregistrat un volum semnificativ de lucrări, fiind depuse eforturi substanțiale pentru soluționarea lor în termen.

I.1.2. Volumul de activitate la nivelul parchetelor de pe lângă tribunalele din circumscripție

În perioada de referință, la nivelul celor două parchete de pe lângă tribunale s-a înregistrat un volum de activitate de 14.729 lucrări (9.028 – Parchetul de pe lângă Tribunalul Bacău, respectiv 5.701 – Parchetul de pe lângă Tribunalul Neamț).

Din totalul lucrărilor de soluționat, 3.271 constituie dosare penale (1.393 – Parchetul de pe lângă Tribunalul Bacău, respectiv 1.878 – Parchetul de pe lângă Tribunalul Neamț), ceea ce reprezintă o creștere a volumului de dosare penale de soluționat cu 39%, în cazul Parchetului de pe lângă Tribunalul Bacău, respectiv cu 38% a dosarelor penale de soluționat în cazul Parchetului de pe lângă Tribunalul Neamț, comparativ cu perioada de referință.

Au fost soluționate 1.984 cauze, din care 1220 cauze de către Parchetul de pe lângă Tribunalul Neamț (creștere cu 54%) și 764 cauze de către Parchetul de pe lângă Tribunalul Bacău (creștere cu 61%), cifre care situează cele două parchete de pe lângă tribunale pe locurile 3, respectiv 15, la volumul de activitate realizat prin comparație cu celelalte unități județene de parchet.

La nivelul celor două unități județene de parchet, procentul de soluționare se cifrează la 64,96% la Parchetul de pe lângă Tribunalul Neamț și 54,85% la Parchetul de pe lângă Tribunalul Bacău.

Trebuie menționat și faptul că media de dosare soluționate pe procuror se cifrează la nivel național la valoarea de 72,13, ambele unități situându-se peste această medie: 76,40 – Parchetul de pe lângă Tribunalul Bacău și 110,91 – Parchetul de pe lângă Tribunalul Neamț.

Situația statistică referitoare la activitatea judiciară la nivelul parchetelor de pe lângă tribunalele din circumscripția Parchetului de pe lângă Curtea de Apel Bacău se prezintă astfel:

Procurorii din cadrul Parchetului de pe lângă Tribunalul Bacău au participat la judecarea unui număr de 1.833 cauze penale (față de 1.481 în anul 2021), în creștere cu 24% și au verificat în vederea exercitării căilor de atac 493 hotărâri judecătorești (față de 514 în anul 2021), în scădere cu 4%.

Au fost declarate 25 căi de atac (față de 36 în anul 2021), în scădere cu 31%.

Din totalul căilor de atac declarate (indiferent de perioadă) au fost admise 24, procentul de admitere fiind de 89%.

Procurorii au participat și la judecarea a 541 cauze civile (față de 508 în anul 2021), în creștere cu 6% și au verificat în vederea exercitării căilor de atac 410 hotărâri judecătorești (față de 423 în anul 2021), în scădere cu 3%.

Nu au fost declarate căi de atac împotriva hotărârilor judecătorești civile.

Procurorii din cadrul Parchetului de pe lângă Tribunalul Neamț au participat la judecarea unui număr de 727 cauze penale (față de 633 în anul 2021), în creștere cu 15% și au verificat în vederea exercitării căilor de atac 269 hotărâri judecătorești (față de 215 în anul 2021), în creștere cu 25%.

Au fost declarate 15 căi de atac (față de 14 în anul 2021), în creștere cu 7%.

Din totalul căilor de atac declarate (indiferent de perioadă) au fost admise 13, procentul de admitere fiind de 68%.

Procurorii au participat și la judecarea a 335 cauze civile (față de 308 în anul 2021), în creștere cu 9% și au verificat în vederea exercitării căilor de atac 269 hotărâri judecătorești (față de 216 în anul 2021), în creștere cu 25%.

Nu au fost declarate căi de atac împotriva hotărârilor judecătorești civile.

Situația la Parchetele de pe lângă Tribunalele Bacău și Neamț, precum și a unităților din circumscripțiile acestora privind activitatea de cooperare judiciară internațională este următoarea:

La nivelul Parchetului de pe lângă Tribunalul Bacău și al unităților din subordine, la începutul perioadei analizate erau în stoc 38 lucrări și au fost înregistrate 108 lucrări privind cooperarea internațională. Din totalul celor 146 lucrări de soluționat, au fost soluționate 88 lucrări, 21 au fost trimise spre competentă soluționare altor unități, rămânând nesoluționate un număr de 37 lucrări.

La nivelul Parchetului de pe lângă Tribunalul Neamț și al unităților din subordine, în cursul anului 2022, volumul de activitate s-a cifrat la 103 lucrări în domeniul relațiilor internaționale și cooperării judiciare internaționale (87 nou înregistrate și 16 existente la începutul perioadei de

referință). Dintre acestea, au fost soluționate 54 de lucrări, 35 lucrări au fost trimise la organele competente, rămânând de soluționat 14 lucrări.

I.1.3. Volumul de activitate la nivelul parchetelor de pe lângă judecătoriile din circumscripție

În perioada de referință, la cele 9 parchete de pe lângă judecătorii s-a înregistrat un număr total de 59.063 cauze de soluționat.

Evoluția numărului cauzelor de soluționat la parchetele de pe lângă judecătorii, în anul 2022, comparativ cu anul 2021, este prezentată în tabelul de mai jos:

Parchetul de pe lângă Judecătoria	2021	2022	+/- %
Bacău	18.117	19.434	+7
Onești	6.518	7.173	+10
Moinești	3.697	3.944	+7
Buhuși	1.166	1.227	+5
Podu Turcului	1.600	2.029	+27
Piatra Neamț	9.775	9.608	-2
Roman	9.603	9.112	-5
Tg. Neamț	4.513	4.537	+1
Bicaz	2.034	1.999	-2
Total	57.023	59.063	+4

Au fost soluționate 22.713 cauze, din care:

- 2.432 prin trimitere în judecată,
- 2.402 prin renunțare la urmărirea penală,
- 17.879 prin clasare.

Cel mai mare volum de activitate l-a înregistrat Parchetul de pe lângă Judecătoria Bacău (6.289 cauze soluționate), urmat de Parchetul de pe lângă Judecătoria Piatra Neamț (4.031 cauze soluționate) și Parchetul de pe lângă Judecătoria Roman (3.035 cauze soluționate).

Din analiza volumului de activitate înregistrat la nivelul parchetelor de pe lângă judecătorii (dosarele soluționate) rezultă că, din cele 176 de parchete de pe lângă judecătorii existente la nivel național, Parchetul de pe lângă Judecătoria Bacău se situează pe locul 19, Parchetul de pe lângă Judecătoria Piatra Neamț pe locul 39 și Parchetul de pe lângă Judecătoria Roman pe locul 46. Aceleași unități de parchet se situează pe locurile 9, 38 și respectiv 40, la numărul de trimiteri în judecată.

Trebuie menționat și faptul că media de dosare soluționate pe procuror se cifrează la nivel național la valoarea de 504,32, iar peste această medie se situează Parchetul de pe lângă Judecătoria Onești (836,00), Parchetul de pe lângă Judecătoria Moinești (545,75), Parchetul de pe lângă Judecătoria Roman (505,83) și Parchetul de pe lângă Judecătoria Tg. Neamț (659,33).

Procurorii din cadrul parchetelor de pe lângă judecătoriile din circumscripția Parchetului de pe lângă Tribunalul Bacău au participat la judecarea unui număr de 6.239 cauze penale (față de 7.318 în anul 2021), în scădere cu 15% și au verificat în vederea exercitării căilor de atac un număr de 5.040 hotărâri judecătorești (față de 5.149 în anul 2021).

Au fost declarate 356 căi de atac (față de 382 în anul 2021), în scădere cu 7%.

Din totalul căilor de atac declarate, indiferent de perioadă, au fost admise 326, procentul de admitere fiind 83%.

Detaliat, pe fiecare unitate de parchet, au fost înregistrate următoarele procente de admitere:

- Parchetul de pe lângă Judecătoria Onești - 91%
- Parchetul de pe lângă Judecătoria Bacău - 84%;
- Parchetul de pe lângă Judecătoria Buhuși - 80%;
- Parchetul de pe lângă Judecătoria Moinești - 68%.

Procurorii din cadrul parchetelor de pe lângă judecătoriile din circumscripția Parchetului de pe lângă Tribunalul Neamț au participat la judecarea unui număr de 4.525 cauze penale (față de 4.052 în anul 2021), în creștere cu 12% și au verificat, în vederea exercitării căilor de atac, 3.247 hotărâri judecătorești (față de 3.850 în anul 2021), în scădere cu 16%.

Au fost declarate 113 căi de atac (față de 151 în anul 2021), în scădere cu 25%.

Din totalul căilor de atac declarate, indiferent de perioadă, au fost admise 133, procentul de admitere fiind 81%.

Detaliat, pe fiecare unitate de parchet, au fost înregistrate următoarele procente de admitere:

- Parchetul de pe lângă Judecătoria Tg. Neamț - 95%,
- Parchetul de pe lângă Judecătoria Piatra Neamț - 78%,
- Parchetul de pe lângă Judecătoria Bicaz - 64%,
- Parchetul de pe lângă Judecătoria Roman - 60%.

I.2. Încărcătura pe procuror și pe scheme

Acest indicator statistic reflectă numărul de dosare pe care un procuror l-a avut spre soluționare în intervalul analizat și se determină, concret, prin raportarea numărului total de dosare de soluționat din perioada de referință, la numărul total de procurori.

Trebuie precizat faptul că, pentru calcularea acestui indicator statistic, Parchetul de pe lângă Înalta Curte de Casație și Justiție are în vedere și posturile efectiv ocupate, iar analiza încărcăturii pe procuror evidențiază corectitudinea dimensionării schemelor de personal ale parchetelor în raport cu volumul de activitate și reflectă impactul produs de existența unor posturi vacante asupra volumului de muncă realizat de procurori.

De asemenea, se calculează anual și o medie a numărului de dosare pe care un procuror le-a avut spre soluționare, însă cu raportare strictă la numărul procurorilor care au participat efectiv la soluționarea dosarelor penale, știut fiind faptul că la unitățile de parchet de pe lângă judecătoriile reședință de județ, tribunale și curți se desfășoară și alte activități în afara celei de urmărire penală, pentru care sunt repartizați o parte a procurorilor care ocupă schema unității de parchet.

I.2.1. Încărcătura la nivelul Parchetului de pe lângă Curtea de Apel Bacău

Potrivit datelor comunicate de Serviciul de Documentare și Statistică Judiciară din cadrul Secției de Resurse Umane și Documentare, la nivelul parchetelor de pe lângă curțile de apel s-a înregistrat o medie națională de 85,26 dosare de soluționat pe procuror, calculată la numărul efectiv de procurori activi în anul 2022 (190 procurori) și de 38,38 dosare soluționate pe procuror.

Parchetul de pe lângă Curtea de Apel Bacău a înregistrat o medie de dosare de soluționat pe procuror de 68,58 dosare, raportată la numărul efectiv de 12 procurori, ceea ce reprezintă cu 20% mai puțin decât media calculată la nivelul parchetelor de pe lângă curțile de apel.

Dacă volumul dosarelor de soluționat se raportează doar la numărul procurorilor ce au instrumentat efectiv dosare penale (dintr-un total de 12 procurori care au activat la nivelul unității de parchet, doar 5 procurori au soluționat dosare penale) rezultă o medie de 164,6 dosare de soluționat pe procuror.

Procurorii din cadrul Parchetului de pe lângă Curtea de Apel Bacău au soluționat 593 cauze penale, astfel că media cauzelor soluționate pe procuror, prin raportare la schema ocupată efectiv (12 procurori) este de 49,42 dosare, valoare care se situează cu 29% peste nivelul mediei de dosare soluționate pe procuror calculată la nivelul parchetelor de pe lângă curțile de apel.

Raportând numărul dosarelor soluționate la numărul procurorilor ce au activat efectiv în secția de urmărire penală (5 procurori), **media se cifrează la 118,6 dosare soluționate pe procuror.**

I.2.2. Încărcătura la nivelul parchetelor de pe lângă tribunale

La nivelul parchetelor de pe lângă tribunale, media de dosare de soluționat pe procuror a fost de 193,74, iar media de dosare soluționate pe procuror a fost de 72,13.

Ambele unități județene de parchet se situează sub media de dosare de soluționat, Parchetul de pe lângă Tribunalul Bacău înregistrând o medie de 139,30, iar Parchetul de pe lângă Tribunalul Neamț – 170,73.

Prin raportare la media de dosare soluționate pe procuror calculată la nivel național, ambele unități județene de parchet se situează peste medie, Parchetul de pe lângă Tribunalul Neamț fiind pe locul 8, iar Parchetului de pe lângă Tribunalul Bacău pe locul 22.

Procurorii din cadrul Parchetului de pe lângă Tribunalul Bacău au soluționat 764 dosare, înregistrând o medie de 76,4 dosare soluționate pe procuror, iar procurorii din cadrul Parchetului de

pe lângă Tribunalul Neamț au soluționat 1220 dosare, înregistrând o medie de 110,91 dosare soluționate pe procuror.

I.2.3. Încărcătura la nivelul parchetelor de pe lângă judecătorii

La nivelul parchetelor de pe lângă judecătorii, media de dosare soluționate pe procuror a fost de 504,32.

Peste această medie se situează:

- Parchetul de pe lângă Judecătoria Onești – 836
- Parchetul de pe lângă Judecătoria Târgu Neamț -659,33
- Parchetul de pe lângă Judecătoria Moinești - 545,75
- Parchetul de pe lângă Judecătoria Roman - 505,83

Situația privind încărcătura pe procuror în anul 2022, pe parchete, la schema aprobată și schema efectiv ocupată, se prezintă astfel:

Activitate / procuror	PCA Bacau Centralizat	P.J. Bacău	P.J. Onești	P.J. Moinești	P.J. P. Turcutu	P.J. Buhusi	P.T. Bacau	P.J. P. Neamț	P.J. Roman	P.J. Tg. Neamț	P.J. Bicaz	P.T. Neamț	PCA Bacau
Număr de procurori - posturi aprobate în organigrama	111	20	6	6	3	3	15	12	9	4	4	15	14
Numar de procurori - schema efectiv ocupata	79	14	3	4	2	2	10	8	6	3	4	11	12
TOTAL VOLUM DE ACTIVITATE	134.506	35.823	13.220	9.696	3.946	3.300	9.028	18.965	14.460	8.032	4.442	5.701	7.893
Total volum de activitate / procuror la schema aprobata	1.211,77	1.791,15	2.203,33	1.616,00	1.315,33	1.100,00	601,87	1.580,42	1.606,67	2.008,00	1.110,50	380,07	563,79
Total volum de activitate / procuror la schema efectiv ocupata	1.702,61	2.558,79	4.406,67	2.424,00	1.973,00	1.650,00	902,80	2.370,63	2.410,00	2.677,33	1.110,50	518,27	657,75
CAUZE PENALE DE SOLUTIONAT	63.157	19.434	7.173	3.944	2.029	1.227	1.393	9.608	9.112	4.537	1.999	1.878	823
Cauze penale de solutionat / procuror la schema aprobata	568,98	971,70	1.195,50	657,33	676,33	409,00	92,87	800,67	1.012,44	1.134,25	499,75	125,20	58,79
Cauze penale de solutionat / procuror la schema efectiv ocupata	799,46	1.388,14	2.391,00	986,00	1.014,50	613,50	139,30	1.201,00	1.518,67	1.512,33	499,75	170,73	68,58
CAUZE PENALE SOLUTIONATE	25.290	6.289	2.508	2.183	827	634	764	4.031	3.035	1.978	1.228	1.220	593
Cauze penale solutionate / procuror la schema aprobata	227,84	314,45	418,00	363,83	275,67	211,33	50,93	335,92	337,22	494,50	307,00	81,33	42,36
Cauze penale solutionate / procuror la schema efectiv ocupata	320,13	449,21	836,00	545,75	413,50	317,00	76,40	503,88	505,83	659,33	307,00	110,91	49,42

Media de trimeri în judecată pe procuror calculată la nivelul parchetelor de pe lângă judecătorii este de 44,63.

Se situează peste media pe țară :

- Parchetul de pe lângă Judecătoria Moinești – 80,25;
- Parchetul de pe lângă Judecătoria Onești – 69;
- Parchetul de pe lângă Judecătoria Podu Turcului - 59,5;
- Parchetul de pe lângă Judecătoria Buhuși – 57;
- Parchetul de pe lângă Judecătoria Roman - 55,33;
- Parchetul de pe lângă Judecătoria Târgu Neamț – 54,67;
- Parchetul de pe lângă Judecătoria Bacău – 49.

Este de remarcat faptul că, în anul 2022, la parchetele de pe lângă judecătoriile din circumscripția Parchetului de pe lângă Curtea de Apel Bacău s-au soluționat, în medie, 493,76 dosare pe procuror.

Acest indicator (media pe circumscripție) realizat în anul 2022 de procurorii din cadrul parchetelor de pe lângă judecătoriile din circumscripția Parchetului de pe lângă Curtea de Apel Bacău este cu 2% sub nivelul mediu realizat la nivel național în anul 2022 de procurorii de la parchetele de pe lângă judecătorii, care este de 504,32 dosare soluționate pe procuror, ceea ce evidențiază că s-a menținut în continuare un ritm ridicat de soluționare, ca și în anii precedenți, însă volumul a suferit influențe ca urmare a deficitului de personal.

I.3. Operativitatea soluționării cauzelor

Numărul lucrărilor soluționate în anul 2022 la nivelul circumscripției a fost de 93.489, ceea ce reprezintă 69,5% din totalul lucrărilor de soluționat, în timp ce numărul dosarelor penale soluționate a fost de 25.290 cauze, ceea ce reprezintă un indice de operativitate de 40,04%.

Indicele de operativitate înregistrat în anul 2022 la nivelul Ministerului Public este de 30,23%, situația fiind prezentată în anexa 4.

Considerăm elocvent de menționat că acest indicator situează întreaga circumscripție a Parchetului de pe lângă Curtea de Apel Bacău pe locul II la nivel național.

Analizând activitatea proprie a Parchetului de pe lângă Curtea de Apel Bacău, se remarcă un indice de operativitate de 90,79% la întregul volum de activitate, situând unitatea pe locul III, respectiv de 72,05% la cauzele penale, **situând unitatea pe locul II între unitățile similare din cadrul Ministerului Public.**

Cu cele 1.984 cauze soluționate din totalul de 3.271 cauze de soluționat, cele două unități de parchet de pe lângă tribunale realizează în anul 2022 o operativitate medie de 60,65%, peste operativitatea medie înregistrată la nivel național, care a fost de 37,23%.

Situația operativității pe fiecare categorie de unități din circumscripția Parchetului de pe lângă Curtea de Apel Bacău, comparativ cu operativitatea medie (similară) calculată la nivelul Ministerului Public și centralizat, este reprezentată grafic astfel:

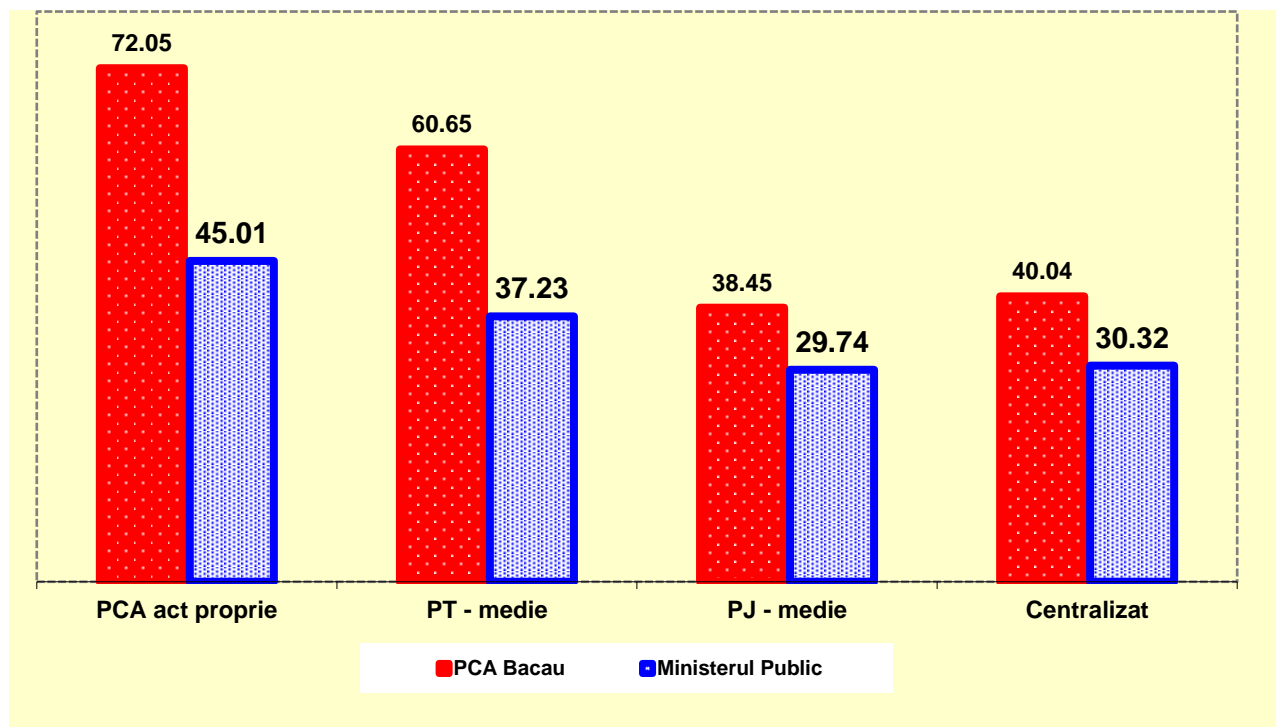

I.4. Ponderea cauzelor restituite de către judecătorul de cameră preliminară

În anul 2022, la nivelul circumscripției Parchetului de pe lângă Curtea de Apel Bacău s-au înregistrat 4 restituiri și trimiteri dispuse de către judecătorul de cameră preliminară, din care 3 trimiteri ale cauzei la procuror ca urmare a respingerii acordului de recunoaștere a vinovăției, în temeiul art.485 alin. 1 lit. b C.p.p. și 1 restituire în temeiul prevederilor art. 346 alin. 3 lit. a C.p.p.

Astfel, ponderea cauzelor restituite de către instanțele de judecată în vederea refacerii urmăririi penale, din totalul trimiterilor în judecată prin rechizitoriu și acorduri de recunoaștere a vinovăției (2.918), este de 0,14% (mai mică decât anul precedent, când a fost de 0,21%).

I.5. Ponderea inculpaților achitați din totalul inculpaților trimiși în judecată

Din evidențele datelor statistice pe anul 2022, la Parchetul de pe lângă Curtea de Apel Bacău și unitățile din circumscripția sa teritorială s-au înregistrat **50 inculpați achitați definitiv, față de 27 inculpați achitați în perioada de comparație, ceea ce corespunde unei creșteri cu 85% a numărului de inculpați achitați.**

Indicele mediu de achitări înregistrat în anul 2022 a fost de 1,44%.

Indicele mediu de achitări înregistrat în anul 2021 a fost de 0,79%

Situația detaliată a inculpaților achitați, pe unități, este prezentată în tabelul următor:

Achitări definitive								
Denumirea parchetului	Nr. cauzelor	Numărul inculpaților	din care					18 ind.1 CP 1968
			Arestați preventiv	16 lit. a C.p.p.	16 lit.b C.p.p.	16 lit. c C.p.p.	16 lit. d C.p.p.	
Parchetul de pe lângă Curtea de Apel Bacău	2	2	-	2	-	-	-	-
Parchetul de pe lângă Tribunalul Bacău	1	1	-	-	1	-	-	
Parchetul de pe lângă Judecătoria Bacău	5	5	-	-	4	1	-	
Parchetul de pe lângă Judecătoria Onești	1	1	-	-	-	-	1	
Parchetul de pe lângă Judecătoria Moinești	4	4	-	3	-	1	-	
Parchetul de pe lângă Judecătoria Buhuși	-	-	-	-	-	-	-	
Parchetul de pe lângă Judecătoria Podu Turcului	-	-	-	-	-	-	-	
Parchetul de pe lângă Tribunalul Neamț	1	1	-	-	-	1	-	
Parchetul de pe lângă Judecătoria Piatra Neamț	19	24	-	1	14	6	3	
Parchetul de pe lângă Judecătoria Roman	5	7	-	-	5	2	-	
Parchetul de pe lângă Judecătoria Târgu Neamț	-	-	-	-	-	-	-	
Parchetul de pe lângă Judecătoria Bicăz	4	5	-	-	2	3	-	
TOTAL	42	50	-	6	26	14	4	-

I.6. Durata de soluționare a cauzelor

Au fost soluționate 25.290 cauze, din perspectiva duratei de soluționare a cauzelor situația fiind expusă în tabelul următor:

Parchetul de pe lângă	Cauze soluționate	Cauze soluționate până în 6 luni de la sesizare (inclusiv cauzele cu A.N.)		Cauze soluționate între 6 luni și 1 an de la sesizare (inclusiv cauzele cu A.N.)		Cauze soluționate peste 1 an de la sesizare (inclusiv cauzele cu A.N.)		Cauze soluționate după împlinirea termenului de prescripție (inclusiv cauzele cu A.N.)	
		Număr cauze	Pondere în total cauze soluționate %	Număr cauze	Pondere în total cauze soluționate %	Număr cauze	Pondere în total cauze soluționate %	Număr cauze	Pondere în total cauze soluționate %
Centralizat pe circumscripție	25.290	11.197	44,3	5727	22,6	5997	23,7	2369	9,37
Curtea de Apel Bacău	593	185	31,5	136	22,9	243	41,0	29	4,89
Tribunalul Bacău	764	239	31,3	135	17,7	374	49,0	16	2,09
Judecătoria Bacău	6.289	2.640	42,0	1.447	23,0	1.486	23,6	716	11,38
Judecătoria Onești	2.508	1.336	53,3	542	21,6	378	15,1	252	10,05
Judecătoria Moinești	2.183	1.596	73,1	358	16,4	143	6,6	86	3,94
Judecătoria Buhuși	634	305	48,1	155	24,4	145	22,9	29	4,57
Judecătoria Podu Turcului	827	426	51,5	183	22,1	184	22,2	34	4,11
Tribunalul Neamț	1220	343	28,1	341	28,0	487	39,9	49	4,02
Judecătoria Piatra Neamț	4.031	1.915	47,5	952	23,6	750	18,6	414	10,27
Judecătoria Roman	3.035	788	26,0	735	24,2	922	30,4	590	19,44
Judecătoria Târgu Neamț	1.978	696	35,2	459	23,2	734	37,1	89	4,50
Judecătoria Bicăz	1.228	728	59,3	284	23,1	151	12,3	65	5,29

Ponderea cauzelor soluționate în 6 luni de la sesizare, în anul 2022, este de 44,3%.

Grafic, ponderea cauzelor soluționate în 6 luni de la sesizare de parchetele din circumscripția Parchetului de pe lângă Curtea de Apel Bacău în anul 2022, se prezintă astfel:

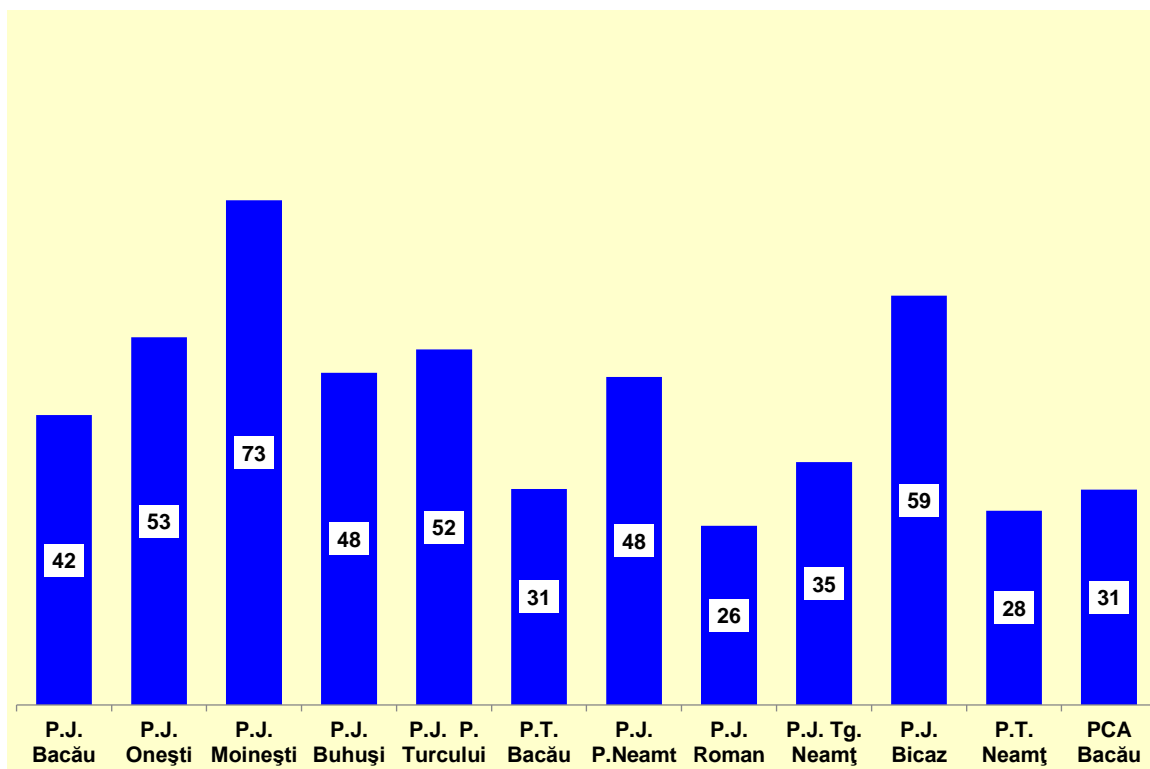

Analiza duratei de soluționare a cauzelor evidențiază că a existat o preocupare permanentă privind monitorizarea cauzelor vechi și soluționarea prioritara a acestora. În egală măsură, aceeași preocupare s-a manifestat și față de soluționarea cauzelor nou intrate, concomitent cu realizarea celorlalte atribuții conferite de lege procurorilor.

Capitolul II - Date statistice referitoare la resursele umane la nivelul parchetului

II.1. Situația posturilor

Potrivit Ordinului nr. 3179/C din data de 30.06.2022 al Ministrului Justiției, Parchetul de pe lângă Curtea de Apel Bacău a avut prevăzut un număr de 236 posturi, din care: 111 posturi de procuror, 82 posturi de personal auxiliar de specialitate, 15 posturi personal conex, 19 posturi de funcționari publici și 8 posturi personal contractual. Din perspectiva categoriilor de personal anterior menționate, situația nu s-a schimbat față de Ordinul nr. 5103/C din data de 26.10.2021 al Ministrului Justiției.

În cursul anului 2022, parchetele din circumscripția Parchetului de pe lângă Curtea de Apel Bacău și-au desfășurat activitatea cu un număr efectiv de 79 procurori, în scădere față de anul precedent, când numărul efectiv a fost de 83 procurori. Prin raportare la numărul de posturi aprobate în organigramă (111), media ocupării posturilor de procurori a fost de 71,17%.

Situația gradului de ocupare a posturilor pe parchete este prezentată în tabelul de mai jos:

Centralizat pe circumscripție		P.J. Bacău	P.J. Onești	P.J. Moinești	P.J. Buhuși	P.J. Podu Turcului	P.T. Bacău	P.J. P. Neamț	P.J. Roman	P.J. Tg. Neamț	P.J. Bicăz	P.T. Neamț	P.C.A. Bacău
Total posturi de procurori prevăzut în schemă	111	20	6	6	3	3	15	12	9	4	4	15	14
Total posturi de procurori ocupate efectiv	79	14	3	4	2	2	10	8	6	3	4	11	12
Gradul de ocupare	71,17	70,00	50,00	66,67	66,67	66,67	66,67	66,67	66,67	75,00	100,0	73,33	85,71

Din datele prezentate mai sus rezultă că parchetele din raza de competență a Parchetului de pe lângă Curtea de Apel Bacău au funcționat cu **32** de procurori sub schema aprobată.

Situații critice s-au înregistrat la Parchetul de pe lângă Tribunalul Bacău și Parchetele de pe lângă Judecătoriile Onești, Moinești, Podu Turcului, Buhuși, Piatra Neamț și Roman în condițiile în care numărul de procurori care și-au desfășurat activitatea este extrem de redus prin comparație cu schema prevăzută, gradul de ocupare fiind sub 67%.

Dificultățile generate de existența posturilor vacante au impus delegarea unor procurori din interiorul circumscripției. Situația delegărilor și detașărilor efectuate în cursul anului 2022 este prezentată în *anexa nr. 5*.

Situația reală de ocupare a posturilor (procurori aflați efectiv în activitate) la data de 31 decembrie 2022,

Centralizat pe circumscripție		P.J. Bacău	P.J. Onești	P.J. Moinești	P.J. Buhuși	P.J. Podu Turcului	P.T. Bacău	P.J. P. Neamț	P.J. Roman	P.J. Tg. Neamț	P.J. Bicăz	P.T. Neamț	P.C.A. Bacău
Total posturi de procurori prevăzut în schemă	111	20	6	6	3	3	15	12	9	4	4	15	14
Total posturi de procurori ocupate efectiv	79	14	3	4	2	2	10	8	6	3	4	11	12
Gradul de ocupare	71,17	70,00	50,00	66,67	66,67	66,67	66,67	66,67	66,67	75,00	100,0	73,33	85,71

La începutul anului 2022, parchetele din raza de competență a Parchetului de pe lângă Curtea de Apel Bacău aveau în schemă 97 posturi de personal auxiliar de specialitate și conex, din care erau ocupate efectiv 90 de posturi (76 posturi personal auxiliar de specialitate și 14 posturi de personal conex).

În cursul anului 2022, au plecat 2 grefieri: 1 prin pensionare (de la PJ Târgu Neamț) și 1 cu acordul părților (de la PT Bacău) și au fost încadrați pe durată nedeterminată 5 grefieri: 2 prin transfer și 2 prin definitivare pe post și 1 prin repartiție de la Școala Națională de Grefieri.

De asemeni a fost ocupat prin concurs postul vacant de personal conex (șofer) de la Parchetul de pe lângă Tribunalul Bacău.

La sfârșitul anului 2022, au rămas vacante 3 posturi de personal auxiliar de specialitate funcție de execuție.

În ceea ce privește funcționarii publici, schema aprobată este de 19 posturi (3 manageri economici, 7 posturi de consilier și 9 posturi de specialist) care sunt ocupate în totalitate.

În organigrama Parchetului de pe lângă Curtea de Apel Bacău sunt prevăzute și 8 posturi de personal contractual, din care la sfârșitul anului 2022 erau ocupate 6 posturi, fiind vacante postul de expert-psiholog și 1 post de muncitor.

Situația posturilor este prezentată în *anexa 6*.

II.2. Situația sancțiunilor disciplinare și penale aplicate în cursul anului 2022 pe fiecare categorie de personal. Încălări ale codului deontologic.

La nivelul circumscripției Parchetului de pe lângă Curtea de Apel Bacău, în anul 2022, au fost aplicate 2 sancțiuni disciplinare, respectiv diminuarea drepturilor salariale cu 10% pe o perioadă de 3 luni aplicată unui grefier funcție de execuție de la Parchetul de pe lângă Judecătoria Târgu Neamț și diminuarea drepturilor salariale cu 20% pe o perioadă de 3 luni aplicată unui funcționar public funcție de execuție de la Parchetul de pe lângă Tribunalul Bacău.

Capitolul III – Formarea profesională a personalului

La nivelul Parchetului de pe lângă Curtea de Apel Bacău, la începutul anului 2022, s-a produs schimbarea responsabilului cu formarea profesională continuă descentralizată, în condițiile în atribuțiile au fost preluate de procurorul șef secție urmărire penală Lupu Alina Veronica. Acțiunile responsabilului cu formarea profesională continuă descentralizată au urmărit să răspundă necesității de identificare a problemelor controversate ivite în practică, intenționându-se găsirea răspunsurilor adecvate la aspecte dintre cele mai diverse din activitatea practică și abordarea multidisciplinară a instituțiilor cu caracter de noutate.

Ulterior, sesiunile organizate la nivelul întregului sistem (și, implicit, și la nivelul Parchetului de pe lângă Curtea de Apel Bacău) au cunoscut o revenire la organizarea cu prezență fizică, în condiții de deplină siguranță sanitară. Atenția s-a acordat perfecționării profesionale a

procurorilor pe principiul specializării acestora, seminarele și web-inariile fiind dedicate analizei cazurilor teoretice și practice din domeniul combaterii criminalității financiare, a luptei anticorupție, a infracțiunilor de mediu, dar și a infracțiunilor contra persoanei care au necesitat o analiză atentă și pertinentă la nivelul întregului Minister Public.

Unificarea practicii judiciare la nivelul Parchetului de pe lângă Curtea de Apel Bacău a fost și în cursul anului 2022 unul dintre obiectivele declarate și asumate de noua conducere a unității, formând subiectul unei analize atente din partea acesteia.

În anul 2022, a continuat, în modalitățile descrise mai sus, și perfecționarea personalului auxiliar de specialitate din raza de competență a Parchetului de pe lângă Curtea de Apel Bacău. Astfel, personalul auxiliar de specialitate a participat la cursurile organizate de Școala Națională de Grefieri și Parchetul de pe lângă Înalta Curte de Casație și Justiție.

Capitolul IV - Infrastructura parchetelor

Majoritatea parchetelor din județele Bacău și Neamț își desfășoară activitatea în imobile aflate în administrarea Parchetului de pe lângă Tribunalul Bacău și Parchetului de pe lângă Tribunalul Neamț, situate în localitățile: Bacău, Piatra Neamț, Onești, Buhuși, Podu Turcului, Roman, Târgu Neamț și Bicaz. Sediile acestor parchete au fost construite în acest scop sau au fost amenajate în construcții existente, acestea fiind renovate, extinse și modernizate.

Procurorii și personalul auxiliar de specialitate beneficiază de condiții corespunzătoare pentru desfășurarea activității, majoritatea acestora având birouri proprii, dotate cu calculatoare, imprimante, telefoane, mobilier, obiecte de inventar necesare îndeplinirii în condiții optime a sarcinilor de serviciu.

De asemenea, procurorii și personalul auxiliar de specialitate au acces la sistemele informatice, Internet și Intranet, la aplicația ECRIS a parchetelor și a instanțelor de judecată, la baze de date privind legislația.

Pentru fiecare unitate de parchet din circumscripție s-au finalizat demersurile în vederea înregistrării audio/video a declarațiilor, astfel că fiecare procuror care desfășoară activitate de urmărire penală are dotarea proprie necesară înregistrării audio/video a declarațiilor.

Există însă și situații deficitare din perspectiva imobilelor în care își desfășoară activitatea unele parchete, cea mai gravă fiind reprezentată de lipsa sediului propriu desfășurării activității pentru Parchetul de pe lângă Judecătoria Moinești. Astfel, întrucât clădirea în care funcționa Parchetul de pe lângă Judecătoria Moinești a devenit absolut improprie desfășurării activității în cursul anului 2010, s-au luat măsuri de construire a unui nou sediu, lucrările nefiind încă finalizate. Unul din obiectivele principale a fost atribuirea contractului pentru definitivarea lucrărilor începute în anul 2012. A fost astfel demarată procedura simplificată de achiziție și atribuire a execuției restului de lucrări necesare finalizării sediului, urmată de încheierea contractului de execuție în valoare de 1.772.789,41 lei cu T.V.A și termen de realizare de 12 luni, începând cu

data de 15.07.2022. În anul 2022 cheltuielile realizate pentru acest obiectiv de investiții au fost în sumă de 655.329 lei, ceea ce reprezintă 90,39% din bugetul alocat.

S-au finalizat lucrările de extindere a sediului Parchetului de pe lângă Tribunalul Bacău, context în care există spații suficiente pentru desfășurarea activității în condiții optime, atât pentru personalul din cadrul Parchetului de pe lângă Tribunalul Bacău, cât și pentru personalul din cadrul Parchetului de pe lângă Curtea de Apel Bacău, respectiv Parchetului de pe lângă Judecătoria Bacău.

Capitolul V - Concluzii și propuneri în vederea îmbunătățirii activității

Indicatorii statistici oferă o imagine de ansamblu asupra activității concrete desfășurate de Parchetul de pe lângă Curtea de Apel Bacău și unitățile din circumscripția acestuia, fără ca datele statistice, ca prezentare cifrică, să reflecte integral cuantificarea tuturor activităților desfășurate de procurori, personalul auxiliar de specialitate și celelalte categorii de personal pentru atingerea obiectivelor specifice.

Din prezentarea datelor statistice se poate aprecia că rezultatele înregistrate de parchetele din circumscripția Parchetului de pe lângă Curtea de Apel Bacău, în anul 2022, sunt pozitive, în condițiile în care au fost atinse obiectivele propuse, iar indicatorii de performanță obținuți se încadrează în limite corespunzătoare pentru această apreciere.

În anul 2022, principalii indicatori ce comensurează activitatea unităților de parchet au înregistrat creșteri, chiar dacă unele au fost în procent mai mic (cauze de soluționat +5%, cauze soluționate +1%, trimiteri în judecată +3%). Câțiva indicatori s-au negativat prin raportare la perioada de referință, semnificativă fiind creșterea numărului de inculpați achitați cu 85%.

În anul 2022 la nivelul circumscripției Parchetului de pe lângă Curtea de Apel Bacău s-a înregistrat un indice de operativitate de 40,04 % în soluționarea cauzelor penale, ceea ce situează întreaga circumscripție a Parchetului de pe lângă Curtea de Apel Bacău pe locul II la nivel național.

Cel mai mare volum de activitate l-a înregistrat Parchetul de pe lângă Judecătoria Bacău (6.289 cauze soluționate), urmat de Parchetul de pe lângă Judecătoria Piatra Neamț (4.031 cauze soluționate) și Parchetul de pe lângă Judecătoria Roman (3.035 cauze soluționate), iar din analiza volumului de activitate înregistrat la nivelul parchetelor de pe lângă judecătorii (dosare soluționate) rezultă că, din cele 176 de parchete de pe lângă judecătorii existente la nivel național, Parchetul de pe lângă Judecătoria Bacău se situează pe locul 19, Parchetul de pe lângă Judecătoria Piatra Neamț pe locul 39, iar Parchetul de pe lângă Judecătoria Roman pe locul 46. Aceleași unități de parchet se situează pe locurile 9, 38, respectiv 40, la numărul de trimiteri în judecată.

Parchetele de pe lângă tribunalele din circumscripție se situează pe locurile 3 (Parchetul de pe lângă Tribunalul Neamț), respectiv 15 (Parchetul de pe lângă Tribunalul Bacău), la volumul de activitate (dosare soluționate) realizat, prin comparație cu celelalte unități județene de parchet, iar Parchetul de pe lângă Curtea de Apel Bacău se situează, la același indicator, pe locul 5 pe țară.

Încărcătura pe procuror evidențiază eforturile deosebite depuse la unitățile de parchet care au înregistrat un deficit major de personal (Parchetul de pe lângă Judecătoria Roman și Parchetul de pe lângă Judecătoria Onești).

Se poate observa că, în condițiile menținerii unui volum de activitate ridicat și desfășurării activității cu un deficit semnificativ de procurori, rezultatele înregistrate de parchetele din circumscripția Parchetului de pe lângă Curtea de Apel Bacău se situează la un nivel calitativ superior.

Conducătorii unităților s-au preocupat să găsească și să pună în aplicare metode de eficientizare a activității, de interpretare a problemelor de legislație extrem de numeroase, apărute pe fondul modificărilor legislative și au acordat atenția cuvenită relației cu justițiabilii și informării opiniei publice asupra activității desfășurate în limita dată de caracterul specific al urmăririi penale.

Măsurile luate pentru unificarea practicii judiciare, evaluarea permanentă a necesităților, excelența comunicare și receptivitatea manifestată, atât la nivelul echipei manageriale, cât și în raporturile dintre aceasta și echipa operativă reprezentată de procurorii cu funcții de execuție, evidențiază profesionalism, maturitate, viteză de reacție și adaptabilitate, existând toate premisele necesare continuării perfecționării și atingerii obiectivelor specifice.

Pentru eficientizarea activității procurorilor din cadrul circumscripției Parchetului de pe lângă Curtea de Apel Bacău se impune continuarea unui management participativ, orientarea către rezultate prin planificare, prin evaluarea permanentă a necesităților, continuarea repartizării dosarelor pe criterii obiective, urmărindu-se specializarea procurorilor, respectarea principiului continuității și echilibrarea volumului de muncă.

Analiza, în ansamblu, a datelor statistice înregistrate conduce la concluzia că activitatea desfășurată de procurorii din cadrul circumscripției Parchetului de pe lângă Curtea de Apel Bacău, în cursul anului 2022, a fost foarte bună.

**PROCUROR GENERAL,
dr. Nicolae-Cristian Ursulescu**