

MINISTERUL PUBLIC

**PARCHETUL DE PE LÂNGĂ
CURTEA DE APEL BACĂU**



**RAPORT DE BILANȚ
2021**

CUPRINS

Considerații preliminare	1
Cap. I Date statistice privind activitatea parchetelor	2
I.1. Volumul de activitate a parchetelor din circumscripția Parchetului de pe lângă Curtea de Apel Bacău	2
I.1.1. Activitatea la nivelul Parchetului de pe lângă Curtea de Apel Bacău	5
I.1.2. Activitatea la nivelul parchetelor de pe lângă tribunalele din circumscripție	7
I.1.3. Activitatea la nivelul parchetelor de pe lângă judecătoriile din circumscripție	9
I.2. Încărcătura pe procuror și pe scheme	10
I.3. Operativitatea soluționării cauzelor	13
I.4. Ponderea cauzelor restituite de către judecătorul de cameră preliminară	14
I.5. Ponderea inculpaților achitați din totalul inculpaților trimiși în judecată	14
I.6. Durata de soluționare a cauzelor	15
Cap. II. Date statistice referitoare la resursele umane la nivelul parchetului	16
II.1. Situația posturilor (de procuror, personal auxiliar)	16
II.2. Situația sancțiunilor disciplinare și penale aplicate în cursul anului 2021 pe fiecare categorie de personal.	17
Cap. III. Efectele măsurilor administrative dispuse în perioada stării de urgență, respectiv în perioada stării de alertă la nivelul parchetelor.	17
Cap. IV. Formarea profesională a personalului	17
Cap. V. Infrastructura parchetelor	19
Cap. VI. Concluzii și propuneri în vederea îmbunătățirii activității	20
Anexe	

Considerații preliminare

Parchetul de pe lângă Curtea de Apel Bacău își are sediul în mun. Bacău, str. Mihai Eminescu nr. 2, jud. Bacău și cuprinde două secții specializate, respectiv secția de urmărire penală și secția judiciară, precum și Departamentul Economico Financiar și Administrativ.

În organizarea activității, conducerea unității de parchet a avut în vedere respectarea prevederilor legale și regulamentare în scopul consolidării rezultatelor obținute în anii precedenți, eficientizării activității de urmărire penală a procurorilor, creșterii nivelului calitativ al activității judiciare desfășurate, ocuparea posturilor vacante și asigurarea stabilității colectivelor de procurori, uniformizarea practicii judiciare, consolidarea relațiilor interumane și buna administrare a parchetelor din raza de competență.

Parchetul de pe lângă Curtea de Apel Bacău coordonează activitatea jurisdicțională a Parchetelor de pe lângă Tribunalele Bacău și Neamț și a Parchetelor de pe lângă Judecătoriile Bacău, Onești, Moinești, Buhuși și Podu Turcului (din circumscripția Parchetului de pe lângă Tribunalul Bacău), respectiv a Parchetelor de pe lângă Judecătoriile Piatra Neamț, Roman, Tg. Neamț și Bicăz (din circumscripția Parchetului de pe lângă Tribunalul Neamț).

Analiza activității desfășurate de parchetele din raza de competență a Parchetului de pe lângă Curtea de Apel Bacău a avut la bază datele statistice înregistrate în anul 2021, prin comparație cu cele realizate în anul 2020, dar și raportarea acestor rezultate la volumul de activitate și media pe procuror la nivel național, astfel cum au fost calculate de Serviciul de Documentare și Statistică Judiciară din cadrul Secției de Resurse Umane și Documentare a Parchetului de pe lângă Înalta Curte de Casație și Justiție.

În cuprinsul raportului de bilanț este prezentat setul comun de indicatori de performanță, după structura recomandată pentru rapoartele de activitate ale parchetelor de Secția pentru procurori a Consiliului Superior al Magistraturii, în conformitate cu Hotărârea nr. 97 din 18.01.2022.

Capitolul I - Date statistice privind activitatea parchetelor

I.1. Volumul de activitate

Volumul total de activitate a parchetelor din circumscripția Parchetului de pe lângă Curtea de Apel Bacău

În anul 2021, la nivelul circumscripției Parchetului de pe lângă Curtea de Apel Bacău s-a înregistrat un volum total de activitate de 129.464 lucrări de soluționat, ceea ce corespunde unei creșteri cu 5% comparativ cu anul 2020, când s-au înregistrat 123.877 lucrări de soluționat.

Din punct de vedere cantitativ, volumul total de activitate a Parchetului de pe lângă Curtea de Apel Bacău a fost constant în ultimii 5 ani, în condițiile în care a reprezentat 4% din volumul de activitate a Ministerului Public.

Cel mai mare volum de activitate s-a înregistrat la Parchetul de pe lângă Judecătoria Bacău (34.716 lucrări de soluționat), urmat de Parchetul de pe lângă Judecătoria Piatra Neamț (19.517 lucrări de soluționat), Parchetul de pe lângă Judecătoria Roman (14.376 lucrări de soluționat), Parchetul de pe lângă Judecătoria Onești (12.162 lucrări de soluționat) și Parchetul de pe lângă Curtea de Apel Bacău (9.123 lucrări de soluționat).

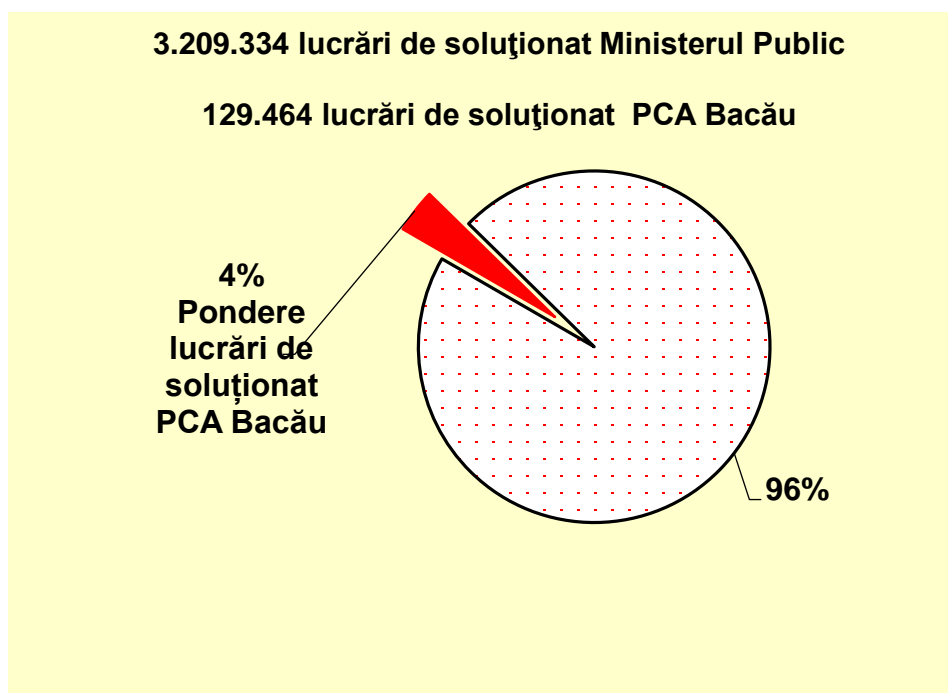

Sub aspectul ponderii din volumul total de activitate înregistrat la nivelul circumscripției Parchetului de pe lângă Curtea de Apel Bacău, pe unități, situația se prezintă astfel:

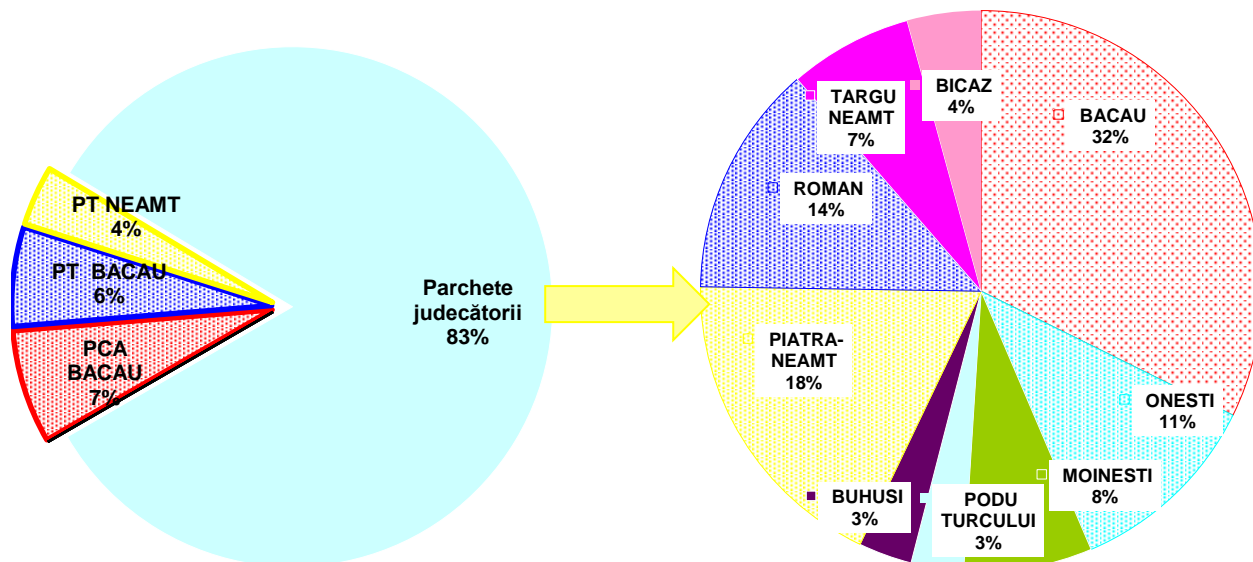

Au fost soluționate 90.605 lucrări, ceea ce reprezintă 70% din totalul lucrărilor de soluționat.

Din totalul lucrărilor de soluționat, 59.900 reprezintă cauze penale, ceea ce corespunde unei creșteri a volumul cauzelor penale de soluționat cu 2% comparativ cu perioada anterioară (în anul 2020 s-a înregistrat un număr de 58.714 dosare de soluționat la nivelul circumscripției).

Numărul total al dosarelor penale de soluționat la nivelul circumscripției Parchetului de pe lângă Curtea de Apel Bacău reprezintă 3,4% din totalul cauzelor penale înregistrate spre soluționare de Ministerul Public, menținându-se procentual la același nivel cu cel din anul 2020.

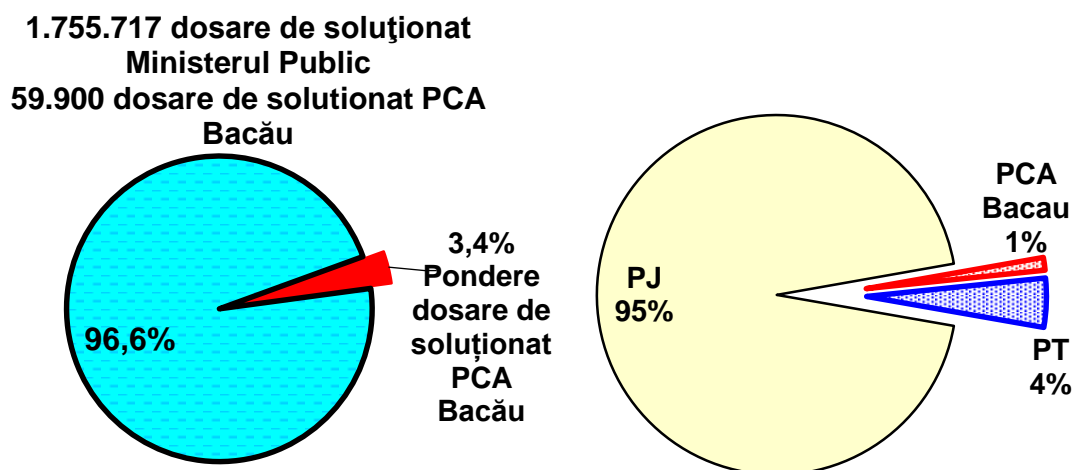

Au fost soluționate 25.093 cauze, în creștere cu 7% față de anul precedent, când au fost soluționate 23.529 cauze.

Sub aspectul contribuției fiecărei unități de parchet la soluționarea celor 25.093 cauze, este elocventă următoarea reprezentare grafică:

Cauze soluționate 25.093 pondere pe unități

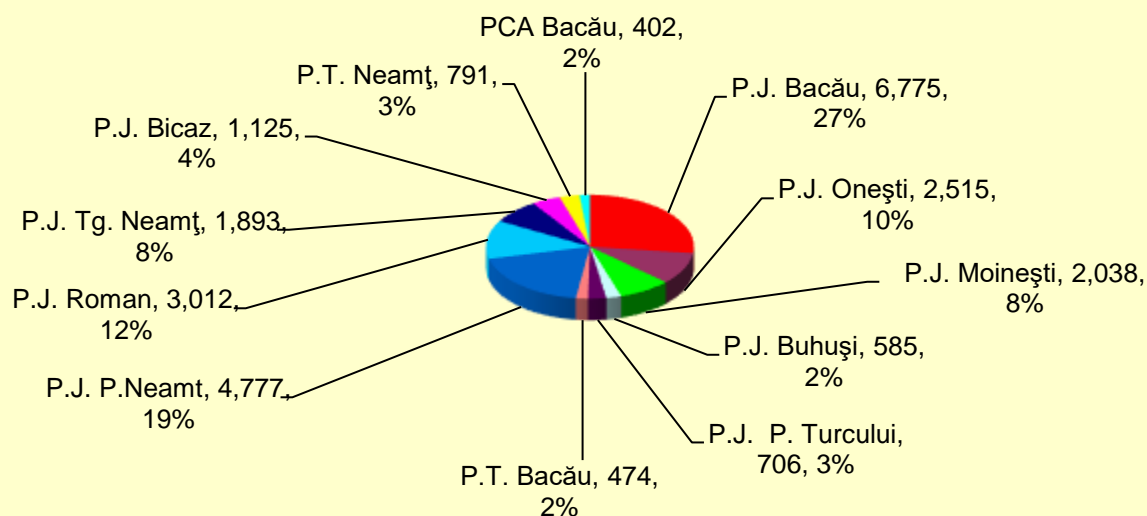

Din totalul cauzelor soluționate, într-un număr de **2.827** cauze s-a dispus trimiterea în judecată (**în creștere cu 7% față de anul 2020 - 2.637**), însemnând o pondere de 11,3% din totalul cauzelor soluționate.

Contribuția parchetelor la soluționarea cauzelor prin trimitere în judecată, în anul 2021, este prezentată în graficul următor:

Trimiteri în judecată

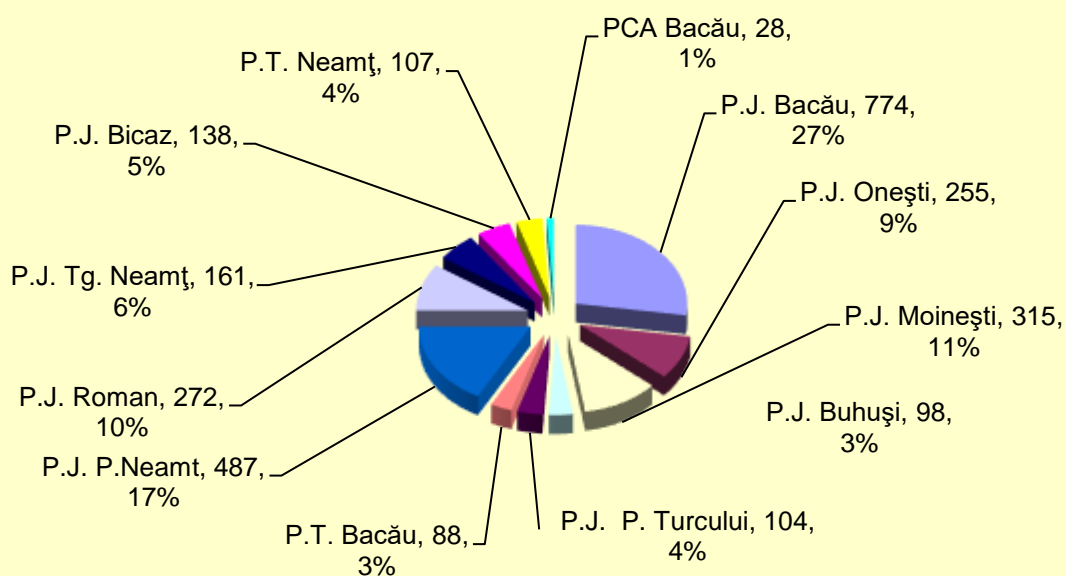

Numărul cauzelor rămase nesoluționate (A.C. + A.N) a fost de 31.591 cauze și a crescut față de anul 2020 (31.393) cu 1%.

Din cele 31.591 cauze rămase nesoluționate, 20.613 sunt cauze cu autori cunoscuți, înregistrându-se o creștere la acest indicator cu 4% față de anul precedent, însă numărul cauzelor cu autori necunoscuți rămase nesoluționate la finele anului 2021 (10.978) comparativ cu anul 2020 (11.618) a scăzut cu 6%.

Ponderea cauzelor cu autori cunoscuți rămase nesoluționate la finele anului 2021, din totalul cauzelor de soluționat, este de 34,4%.

Situația detaliată a volumului de activitate la nivelul circumscripției (urmărire penală și supravegherea cercetărilor) este prezentată în *anexa 1*.

Volumul activității judiciare desfășurate la nivelul circumscripției Parchetului de pe lângă Curtea de Apel Bacău în perioada de referință a înregistrat o creștere comparativ cu perioada anterioară.

Astfel, procurorii din circumscripție au participat la judecarea a 15.122 cauze penale, față de anul 2020, când au participat la judecarea a 14.638 cauze.

La nivelul circumscripției au fost verificate, în vederea exercitării căilor de atac, 10.820 hotărâri judecătorești (10.629 în anul 2020), ceea ce corespunde unei **creșteri cu 2%**.

Au fost declarate 590 căi de atac împotriva hotărârilor judecătorești penale, **în creștere cu 22% față de anul 2020**, când au fost declarate 484 căi de atac. Din totalul căilor de atac declarate (indiferent de perioadă), 430 au fost admise, procentul de admitere fiind de 83%, **în creștere cu 6%** față de anul precedent, când procentul de admitere s-a cifrat la 78%.

Procurorii din circumscripție au participat și la judecarea a **2.323 cauze civile, în creștere cu 29% față de perioada anterioară** (1.806 cauze în anul 2020) și au verificat, în vederea exercitării căilor de atac, 2.256 hotărâri judecătorești (față de 1.657 în anul 2020), constatându-se o **creștere cu 36% față de anul 2020**.

A fost declarată o cale de atac împotriva hotărârilor judecătorești civile, soluționată prin admitere.

Situația detaliată a volumului de activitate judiciară, la nivelul circumscripției, este prezentată în *anexa 2*.

În cursul anului 2021, la Parchetul de pe lângă Curtea de Apel Bacău și parchetele din subordine, în domeniul relațiilor internaționale și al cooperării judiciare internaționale în materie penală, s-a înregistrat un număr de 293 lucrări, la care s-au adăugat 76 lucrări existente la începutul perioadei, rezultând un număr total de 369 lucrări. Dintre acestea, au fost soluționate în perioada

analizată 242 lucrări, 68 au fost trimise la organele competente, iar 59 au rămas în lucru la finele perioadei.

Situația centralizată privind activitatea în domeniul cooperării judiciare internaționale este prezentată în *anexa 3*.

Pe unități, volumul de activitate se prezintă astfel:

I.1.1. Volumul de activitate la nivelul Parchetului de pe lângă Curtea de Apel Bacău - activitatea proprie

În anul 2021, Parchetul de pe lângă Curtea de Apel Bacău a înregistrat 9.123 lucrări de soluționat, volumul de activitate fiind în scădere cu 10% față de anul 2020, când au fost înregistrate 10.166 lucrări de soluționat.

Din totalul lucrărilor de soluționat, 511 constituie dosare penale, ceea ce corespunde unei scăderi cu 24% față de anul 2020, când s-au înregistrat 669 dosare de soluționat.

Din totalul cauzelor de soluționat, 105 cauze existau în stoc la începutul perioadei, iar 406 cauze au fost înregistrate în cursul perioadei analizate.

Dintre acestea, au fost soluționate 402 cauze, din care:

- 28 prin trimitere în judecată,
- 109 prin renunțare la urmărirea penală,
- 265 prin clasare,

volumul total al cauzelor soluționate fiind cu 27% mai mic decât în anul 2020, când au fost soluționate 551 cauze.

Acest indicator situează Parchetul de pe lângă Curtea de Apel Bacău pe locul 10 la nivel național.

La sfârșitul anului 2021, au rămas nesoluționate 99 cauze, stocul cifrându-se la 19,4% din totalul cauzelor de soluționat.

În procente, operativitatea înregistrată la nivelul Parchetului de pe lângă Curtea de Apel Bacău a fost de 78,67%, situând unitatea pe locul III între unitățile similare din cadrul Ministerului Public.

În anul 2021 și activitatea desfășurată de către procurorii secției judiciare din cadrul Parchetului de pe lângă Curtea de Apel Bacău a înregistrat o scădere, în condițiile în care, potrivit evidențelor statistice, rezultă că procurorii au participat la judecarea unui număr de 1.663 cauze penale și civile, cu 6% mai puțin decât în anul 2020.

Cei 6 procurori care și-au desfășurat efectiv activitatea în cadrul secției judiciare în cursul anului 2021 au participat la judecarea unui număr de 1.638 cauze penale (față de 1.740 în anul 2020), în scădere cu 6% și au verificat, în vederea exercitării căilor de atac, 1.092 hotărâri judecătorești (față de 1.229 în anul 2020), în scădere cu 11%.

Au fost declarate 7 căi de atac (3 contestații / plângeri / cereri de reexaminare, 1 apel și 3 recursuri în casație), față de 4 în anul 2020, în creștere cu 75%.

Din totalul căilor de atac declarate (indiferent de perioadă) au fost admise 7, procentul de admitere fiind de 88%.

Procurorii au participat la judecarea a 25 cauze civile (față de 33 în anul 2020), în scădere cu 24% și au verificat în vederea exercitării căilor de atac 6 hotărâri judecătorești, același număr ca în anul 2020.

Nu au fost declarate căi de atac împotriva hotărârilor judecătorești civile.

În activitatea proprie desfășurată la Parchetul de pe lângă Curtea de Apel Bacău în anul 2021 în domeniul cooperării judiciare internaționale în materie penală, conform competenței exclusive stabilite prin Legea nr. 302/2004, au fost înregistrate 110 lucrări, la care s-au adăugat 14 existente la începutul perioadei, totalul de soluționat fiind de 124 de lucrări. Au fost soluționate în cursul anului 2021 un număr de 113 lucrări, 6 au fost trimise la organele competente, iar 5 au rămas în lucru la sfârșitul perioadei.

Pe categorii de cereri situația se prezintă astfel:

Au fost înregistrate 69 de cereri privind executarea de mandate europene de arestare conform art. 100 din Legea nr. 302/2004, la care se adaugă 9 mandate rămase în lucru la sfârșitul anului 2020. Din totalul de 78 lucrări au fost soluționate, în cursul anului 2021, 70 mandate europene, 3 mandate europene de arestare au fost redirecționate la parchetele competente, conform art. 100 alin. 4 din Legea nr. 302/2004, iar 5 au rămas în lucru la sfârșitul perioadei.

Dintre lucrările soluționate având ca obiect executarea mandatelor europene de arestare, în 34 s-a dispus reținerea persoanelor urmărite și sesizarea Curții de Apel Bacău pentru continuarea procedurii, iar în 36 de cazuri s-a dispus clasarea conform art. 100 alin. 5 din Legea nr. 302/2004.

Au fost înregistrate 25 cereri privind transferarea în penitenciare din România a unor persoane condamnate în străinătate, conform dispozițiilor art. 165 din Legea 302/2004, existând alte 2 cauze la începutul anului, rezultând un total de 27 lucrări de soluționat. Dintre acestea au fost soluționate 26, iar 1 lucrare a fost trimisă la organele competente.

În cursul anului 2021, la Parchetul de pe lângă Curtea de Apel Bacău au fost înregistrate 6 cereri de preluare a procedurii de urmărire penală formulate de autoritățile judiciare din alte state, la care se adaugă 1 cerere rămasă în lucru la sfârșitul anului 2020. Dintre acestea, au fost soluționate 6 lucrări până la sfârșitul anului (2 au fost admise și 4 au fost respinse), iar 1 lucrare a trimisă la organele competente.

În procedura prevăzută de art. 171 și următoarele din Legea nr. 302/2004, au fost înregistrate 8 cereri privind recunoașterea și executarea hotărârilor penale și a actelor judiciare străine, fiind soluționate în cursul anului 2021 toate cele 8 cereri prin sesizarea instanței.

În cursul anului 2021, la Parchetul de pe lângă Curtea de Apel Bacău a fost înregistrată 1 cerere privind asistența judiciară internațională (ordin european de anchetă) - statul român ca stat solicitat - la care s-au adăugat 2 cereri rămase în lucru la sfârșitul anului 2020. Dintre acestea au fost soluționate 2 lucrări și 1 lucrare a fost trimisă la organele competente.

A fost înregistrată 1 cerere privind extrădarea pasivă, fiind soluționată în cursul anului 2021.

Din analiza datelor statistice, putem concluziona că, în activitatea proprie desfășurată la Parchetul de pe lângă Curtea de Apel Bacău în cursul anului 2021, în domeniul cooperării judiciare internaționale în materie penală, conform competenței exclusive stabilite de Legea nr. 302/2004, s-au înregistrat scăderi ne semnificative la majoritatea lucrărilor înregistrate și soluționate de procurori, comparativ cu anul 2020.

I.1.2. Volumul de activitate la nivelul parchetelor de pe lângă tribunalele din circumscripție

În perioada de referință, la nivelul celor două parchete de pe lângă tribunale s-a înregistrat un volum de activitate de 12.799 lucrări (7.983 – Parchetul de pe lângă Tribunalul Bacău, respectiv 4.816 – Parchetul de pe lângă Tribunalul Neamț).

Din totalul lucrărilor de soluționat, 2.366 constituie dosare penale (1.003 – Parchetul de pe lângă Tribunalul Bacău, respectiv 1.363 – Parchetul de pe lângă Tribunalul Neamț), ceea ce reprezintă o creștere a volumului de dosare penale de soluționat cu 15%, în cazul Parchetului de pe lângă Tribunalul Neamț, respectiv o scădere cu 28% a dosarelor penale de soluționat în cazul Parchetului de pe lângă Tribunalul Bacău, comparativ cu perioada de referință.

Au fost soluționate 1.265 cauze, din care 791 cauze de către Parchetul de pe lângă Tribunalul Neamț (creștere cu 46%) și 474 cauze de către Parchetul de pe lângă Tribunalul Bacău (scădere cu 35%), cifre care situează cele două parchete de pe lângă tribunale pe locurile 12, respectiv 28, la volumul de activitate realizat prin comparație cu celelalte unități județene de parchet.

La nivelul celor două unități județene de parchet, procentul de soluționare se cifrează la 58,03% la Parchetul de pe lângă Tribunalul Neamț și 47,26% la Parchetul de pe lângă Tribunalul Bacău.

Situația statistică referitoare la activitatea judiciară la nivelul parchetelor de pe lângă tribunalele din circumscripția Parchetului de pe lângă Curtea de Apel Bacău se prezintă astfel:

Procurorii din cadrul Parchetului de pe lângă Tribunalul Bacău au participat la judecarea unui număr de 1.481 cauze penale (față de 1.566 în anul 2020), în scădere cu 5% și au verificat în vederea exercitării căilor de atac 514 hotărâri judecătorești (față de 651 în anul 2020), în scădere cu 21%.

Au fost declarate 36 căi de atac (față de 61 în anul 2020), în scădere cu 41%.

Din totalul căilor de atac declarate (indiferent de perioadă) au fost admise 36, procentul de admitere fiind de 86%.

Procurorii au participat și la judecarea a 508 cauze civile (față de 352 în anul 2020), în creștere cu 44% și au verificat în vederea exercitării căilor de atac 423 hotărâri judecătorești (față de 293 în anul 2020), în creștere cu 44%.

Nu au fost declarate căi de atac împotriva hotărârilor judecătorești civile.

Procurorii din cadrul Parchetului de pe lângă Tribunalul Neamț au participat la judecarea unui număr de 633 cauze penale (față de 737 în anul 2020), în scădere cu 14% și au verificat în vederea exercitării căilor de atac 215 hotărâri judecătorești (față de 250 în anul 2020), în scădere cu 14%.

Au fost declarate 14 căi de atac (față de 15 în anul 2020), în scădere cu 7%.

Din totalul căilor de atac declarate (indiferent de perioadă) au fost admise 11, procentul de admitere fiind de 79%.

Procurorii au participat și la judecarea a 308 cauze civile (față de 295 în anul 2020), în creștere cu 4% și au verificat în vederea exercitării căilor de atac 216 hotărâri judecătorești (față de 193 în anul 2020), în creștere cu 12%.

Nu au fost declarate căi de atac împotriva hotărârilor judecătorești civile.

Situația la Parchetele de pe lângă Tribunalele Bacău și Neamț, precum și a unităților din circumscripțiile acestora privind activitatea de cooperare judiciară internațională este următoarea:

La nivelul Parchetului de pe lângă Tribunalul Bacău și al unităților din subordine, la începutul perioadei analizate erau în stoc 46 lucrări și au fost înregistrate 96 lucrări privind cooperarea internațională. Din totalul celor 142 lucrări de soluționat, au fost soluționate 84 lucrări, 20 au fost trimise spre competență soluționare altor unități, rămânând nesoluționate un număr de 38 lucrări.

La nivelul Parchetului de pe lângă Tribunalul Neamț și al unităților din subordine, în cursul anului 2021, volumul de activitate s-a cifrat la 103 lucrări în domeniul relațiilor internaționale și cooperării judiciare internaționale (87 nou înregistrate și 16 existente la începutul perioadei de referință). Dintre acestea, au fost soluționate 45 de lucrări, 42 lucrări au fost trimise la organele competente, rămânând de soluționat 16 lucrări.

I.1.3. Volumul de activitate la nivelul parchetelor de pe lângă judecătoriile din circumscripție

În perioada de referință, la cele 9 parchete de pe lângă judecătorii s-a înregistrat un număr total de 57.023 cauze de soluționat.

Evoluția numărului cauzelor de soluționat la parchetele de pe lângă judecătorii, în anul 2021, comparativ cu anul 2020, este prezentată în tabelul de mai jos:

Parchetul de pe lângă Judecătoria	2020	2021	+/- %
Bacău	17.118	18.117	+6
Onești	5.681	6.518	+15
Moinești	3.622	3.697	+2
Buhuși	1.070	1.166	+9
Podu Turcului	1.211	1.600	+32
Piatra Neamț	10.302	9.775	-5
Roman	9.981	9.603	-4
Tg. Neamț	4.371	4.513	+3
Bicaz	2.108	2.034	-4
Total	55.464	57.023	+3

Au fost soluționate 23.426 cauze, din care:

- 2.604 prin trimitere în judecată,
- 2.551 prin renunțare la urmărirea penală,
- 18.271 prin clasare.

Cel mai mare volum de activitate l-a înregistrat Parchetul de pe lângă Judecătoria Bacău (6.775 cauze soluționate), urmat de Parchetul de pe lângă Judecătoria Piatra Neamț (4.777 cauze soluționate) și Parchetul de pe lângă Judecătoria Roman (3.012 cauze soluționate).

Din analiza volumului de activitate înregistrat la nivelul parchetelor de pe lângă judecătorii (dosarele soluționate) rezultă că, din cele 176 de parchete de pe lângă judecătorii existente la nivel național, Parchetul de pe lângă Judecătoria Bacău se situează pe locul 14, Parchetul de pe lângă Judecătoria Piatra Neamț pe locul 30 și Parchetul de pe lângă Judecătoria Roman pe locul 46. Aceleași unități de parchet se situează pe locurile 6, 25 și respectiv 48, la numărul de trimiteri în judecată.

Procurorii din cadrul parchetelor de pe lângă judecătoriile din circumscripția Parchetului de pe lângă Tribunalul Bacău au participat la judecarea unui număr de 7.318 cauze penale (față de 6.156 în anul 2020), în creștere cu 19% și au verificat în vederea exercitării căilor de atac un număr de 5.149 hotărâri judecătorești (față de 4.580 în anul 2020).

Au fost declarate 382 căi de atac (față de 298 în anul 2020), în creștere cu 28%.

Din totalul căilor de atac declarate, indiferent de perioadă, au fost admise 301, procentul de admitere fiind 85%.

Detaliat, pe fiecare unitate de parchet, au fost înregistrate următoarele procente de admitere:

- Parchetul de pe lângă Judecătoria Podu Turcului - 100%;
- Parchetul de pe lângă Judecătoria Bacău - 85%;
- Parchetul de pe lângă Judecătoria Moinești - 85% ;
- Parchetul de pe lângă Judecătoria Buhuși - 85%;
- Parchetul de pe lângă Judecătoria Onești - 65%.

Procurorii din cadrul parchetelor de pe lângă judecătoriile din circumscripția Parchetului de pe lângă Tribunalul Neamț au participat la judecarea unui număr de 4.052 cauze penale (față de 4.439 în anul 2020), în scădere cu 9% și au verificat, în vederea exercitării căilor de atac, 3.850 hotărâri judecătorești (față de 3.919 în anul 2020), în scădere cu 2%.

Au fost declarate 151 căi de atac (față de 106 în anul 2020), în creștere cu 42%.

Din totalul căilor de atac declarate, indiferent de perioadă, au fost admise 75, procentul de admitere fiind 74%.

Detaliat, pe fiecare unitate de parchet, au fost înregistrate următoarele procente de admitere:

- Parchetul de pe lângă Judecătoria Tg. Neamț - 92%,
- Parchetul de pe lângă Judecătoria Piatra Neamț - 76%,
- Parchetul de pe lângă Judecătoria Bicaz - 73%,
- Parchetul de pe lângă Judecătoria Roman - 52%.

I.2. Încărcătura pe procuror și pe scheme

Acest indicator statistic reflectă numărul de dosare pe care un procuror l-a avut spre soluționare în intervalul analizat și se determină, concret, prin raportarea numărului total de dosare de soluționat din perioada de referință, la numărul total de procurori.

Trebuie precizat faptul că, pentru calcularea acestui indicator statistic, Parchetul de pe lângă Înalta Curte de Casație și Justiție are în vedere și posturile efectiv ocupate, iar analiza încărcăturii pe procuror evidențiază corectitudinea dimensionării schemelor de personal ale parchetelor în raport cu volumul de activitate și reflectă impactul produs de existența unor posturi vacante asupra volumului de muncă realizat de procurori.

De asemenea, se calculează anual și o medie a numărului de dosare pe care un procuror le-a avut spre soluționare, însă cu raportare strictă la numărul procurorilor care au participat efectiv la soluționarea dosarelor penale, știut fiind faptul că la unitățile de parchet de pe lângă judecătoriile reședință de județ, tribunale și curți se desfășoară și alte activități în afara celei de urmărire penală, pentru care sunt repartizați o parte a procurorilor care ocupă schema unității de parchet.

I.2.1. Încărcătura la nivelul Parchetului de pe lângă Curtea de Apel Bacău

Potrivit datelor comunicate de Serviciul de Documentare și Statistică Judiciară din cadrul Secției de Resurse Umane și Documentare, la nivelul parchetelor de pe lângă curțile de apel s-a înregistrat o medie națională de 55,24 dosare de soluționat pe procuror, calculată la numărul efectiv de procurori activi în anul 2021 (201 procurori) și de 36,66 dosare soluționate pe procuror.

Parchetul de pe lângă Curtea de Apel Bacău a înregistrat o medie de dosare de soluționat pe procuror de 42,58 dosare, raportată la numărul efectiv de 12 procurori, ceea ce reprezintă cu 23% mai puțin decât media calculată la nivelul parchetelor de pe lângă curțile de apel.

Dacă volumul dosarelor de soluționat se raportează doar la numărul procurorilor ce au instrumentat efectiv dosare penale (dintr-un total de 11 procurori care au activat la nivelul unității de parchet, doar 5 procurori au soluționat dosare penale) rezultă o medie de 102,2 dosare de soluționat pe procuror.

Procurorii din cadrul Parchetului de pe lângă Curtea de Apel Bacău au soluționat 402 cauze penale, astfel că media cauzelor soluționate pe procuror, prin raportare la schema ocupată efectiv (11 procurori) este de 36,5 dosare, la nivelul mediei de dosare soluționate pe procuror calculată la nivelul parchetelor de pe lângă curțile de apel.

Raportând numărul dosarelor soluționate la numărul procurorilor ce au activat efectiv în secția de urmărire penală (5 procurori), **media se cifrează la 80,4 dosare soluționate pe procuror.**

I.2.2. Încărcătura la nivelul parchetelor de pe lângă tribunale

La nivelul parchetelor de pe lângă tribunale, media de dosare de soluționat pe procuror a fost de 182,57, iar media de dosare soluționate pe procuror a fost de 70,05.

Ambele unități județene de parchet se situează sub media de dosare de soluționat.

Prin raportare la media de dosare soluționate pe procuror calculată la nivel național, Parchetul de pe lângă Tribunalul Neamț se situează peste medie, iar Parchetul de pe lângă Tribunalul Bacău sub medie.

Procurorii din cadrul Parchetului de pe lângă Tribunalul Bacău au soluționat 474 dosare, înregistrând o medie de 39,5 dosare soluționate pe procuror, iar procurorii din cadrul Parchetului de pe lângă Tribunalul Neamț au soluționat 791 dosare, înregistrând o medie de 71,91 dosare soluționate pe procuror.

I.2.3. Încărcătura la nivelul parchetelor de pe lângă judecătorii

La nivelul parchetelor de pe lângă judecătorii, media de dosare soluționate pe procuror a fost de 472,23.

Peste această medie se situează:

- Parchetul de pe lângă Judecătoria Moinești - 679,33

- Parchetul de pe lângă Judecătoria Târgu Neamț -631
- Parchetul de pe lângă Judecătoria Onești - 628,75
- Parchetul de pe lângă Judecătoria Roman - 602,4
- Parchetul de pe lângă Judecătoria Piatra Neamț – 597,13.

Situația privind încărcătura pe procuror în anul 2021, pe parchete, la schema aprobată și schema efectiv ocupată, se prezintă astfel:

Activitate / procuror	PCA Bacau Centralizat	P.J. Bacău	P.J. Onești	P.J. Moinești	P.J.P. Turcului	P.J. Buhusi	P.T. Bacau	P.J.P. Neamț	P.J. Roman	P.J. Tg. Neamț	P.J. Bicaz	P.T. Neamț	PCA Bacau
Număr de procurori - posturi aprobate în organigrama	111	20	6	6	3	3	15	12	9	4	4	15	14
Numar de procurori - schema efectiv ocupata	83	17	4	3	3	2	12	8	5	3	3	11	12
TOTAL VOLUM DE ACTIVITATE	129.464	34.716	12.162	7.967	3.252	3.315	7.983	19.517	14.376	7.666	4.571	4.816	9.123
Total volum de activitate / procuror la schema aprobata	1.166,34	1.735,80	2.027,00	1.327,83	1.084,00	1.105,00	532,2	1.626,42	1.597,33	1.916,50	1.142,75	321,07	651,64
Total volum de activitate / procuror la schema efectiv ocupata	1.559,81	2.042,12	3.040,50	2.655,67	1.084,00	1.657,50	665,25	2.439,63	2.875,20	2.555,33	1.523,67	437,82	760,25
CAUZE PENALE DE SOLUTIONAT	59.900	18.117	6.518	3.697	1.600	1.166	1.003	9.775	9.603	4.513	2.034	1.363	511
Cauze penale de solutionat / procuror la schema aprobata	539,64	905,85	1.086,33	616,17	533,33	388,67	66,87	814,58	1.067,00	1.128,25	508,50	90,87	36,50
Cauze penale de solutionat / procuror la schema efectiv ocupata	721,68	1.065,71	1.629,50	1.232,33	533,33	583,00	83,58	1.221,88	1.920,60	1.504,33	678,00	123,91	42,58
CAUZE PENALE SOLUTIONATE	25.093	6.775	2.515	2.038	706	585	474	4.777	3.012	1.893	1.125	791	402
Cauze penale solutionate / procuror la schema aprobata	226,06	338,75	419,17	339,67	235,33	195,00	31,60	398,08	334,67	473,25	281,25	52,73	28,71
Cauze penale solutionate / procuror la schema efectiv ocupata	302,32	398,53	628,75	679,33	235,33	292,50	39,50	597,13	602,40	631,00	375,00	71,91	33,50

Media de trimeri în judecată pe procuror calculată la nivelul parchetelor de pe lângă judecătorii este de 43,88.

Se situează peste media pe țară :

- Parchetul de pe lângă Judecătoria Moinești – 105
- Parchetul de pe lângă Judecătoria Onești - 63,75
- Parchetul de pe lângă Judecătoria Piatra Neamț - 60,88

- Parchetul de pe lângă Judecătoria Roman - 54,4
- Parchetul de pe lângă Judecătoria Târgu Neamț – 53,67
- Parchetul de pe lângă Judecătoria Buhuși – 49
- Parchetul de pe lângă Judecătoria Bicăz – 46
- Parchetul de pe lângă Judecătoria Bacău – 45,53

Este de remarcat faptul că, în anul 2021, la parchetele de pe lângă judecătoriile din circumscripția Parchetului de pe lângă Curtea de Apel Bacău s-au soluționat, în medie, 488,04 dosare pe procuror.

Acest indicator (media pe circumscripție) realizat în anul 2021 de procurorii din cadrul parchetelor de pe lângă judecătoriile din circumscripția Parchetului de pe lângă Curtea de Apel Bacău este cu 3% peste nivelul mediu realizat la nivel național în anul 2021 de procurorii de la parchetele de pe lângă judecătorii, care este de 472,23 dosare soluționate pe procuror, ceea ce evidențiază că s-a menținut în continuare un ritm ridicat de soluționare, ca și în anii precedenți, însă volumul a suferit influențe ca urmare a delegării procurorilor de la o unitate de parchet la alta, în condițiile deficitului de personal.

I.3. Operativitatea soluționării cauzelor

Numărul lucrărilor soluționate în anul 2021 la nivelul circumscripției a fost de 90.605, ceea ce reprezintă 69,98% din totalul lucrărilor de soluționat, în timp ce numărul dosarelor penale soluționate a fost de 25.093 cauze, ceea ce reprezintă un indice de operativitate de 41,89%.

Indicele de operativitate înregistrat în anul 2021 la nivelul Ministerului Public este de 30%, situația fiind prezentată în anexa 4.

Considerăm elocvent de menționat că acest indicator situează întreaga circumscripție a Parchetului de pe lângă Curtea de Apel Bacău pe locul II la nivel național.

Analizând activitatea proprie a Parchetului de pe lângă Curtea de Apel Bacău, se remarcă un indice de operativitate de 90,84% la întregul volum de activitate, situând unitatea pe locul VII, respectiv de 78,67% la cauzele penale, **situând unitatea pe locul III între unitățile similare din cadrul Ministerului Public.**

Cu cele 1.265 cauze soluționate din totalul de 2.366 cauze de soluționat, cele două unități de parchet de pe lângă tribunale realizează în anul 2021 o operativitate medie de 53,46%, peste operativitatea medie înregistrată la nivel național, care a fost de 38,47%.

Situația operativității pe fiecare categorie de unități din circumscripția Parchetului de pe lângă Curtea de Apel Bacău, comparativ cu operativitatea medie (similară) calculată la nivelul Ministerului Public și centralizat, este reprezentată grafic astfel:

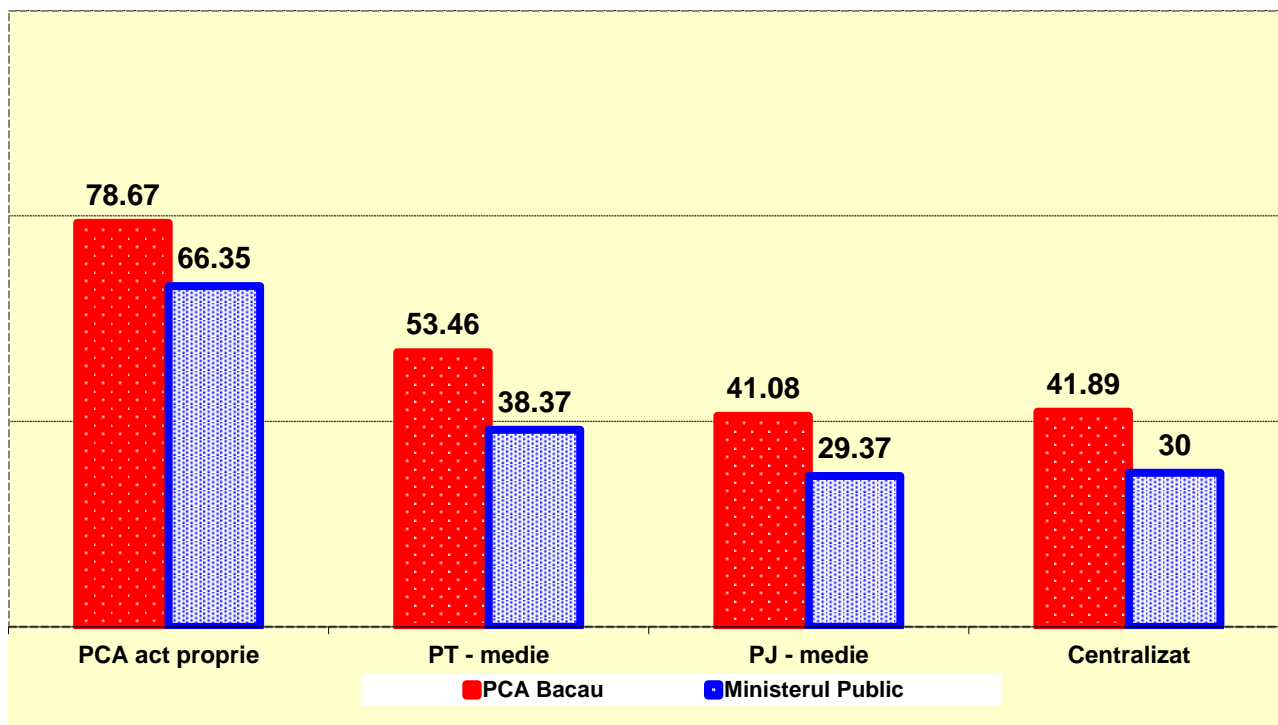

I.4. Ponderea cauzelor restituite de către judecătorul de cameră preliminară

În anul 2021, la nivelul circumscripției Parchetului de pe lângă Curtea de Apel Bacău s-au înregistrat 6 restituiri și trimiteri dispuse de către judecătorul de cameră preliminară, din care 4 restituiri în temeiul prevederilor art. 346 alin. 3 lit. a C.p.p. și 2 restituiri în temeiul prevederilor art. 346 alin. 3 lit. c C.p.p.

Astfel, ponderea cauzelor restituite de către instanțele de judecată în vederea refacerii urmăririi penale, din totalul trimiterilor în judecată prin rechizitoriu și acorduri de recunoaștere a vinovăției (2.827), este de 0,21% (mai mică decât anul precedent, când a fost de 0,34%).

I.5. Ponderea inculpaților achitați din totalul inculpaților trimiși în judecată

Din evidențele datelor statistice pe anul 2021, la Parchetul de pe lângă Curtea de Apel Bacău și unitățile din circumscripția sa teritorială s-au înregistrat **27 inculpați achitați definitiv, față de 54 inculpați achitați în perioada de comparație, ceea ce corespunde unei reduceri cu 50% a numărului de inculpați achitați.**

Indicele mediu de achitări înregistrat în anul 2021 a fost de 0,79%.

Indicele mediu de achitări înregistrat în anul 2020 a fost de 1,68%

Situația detaliată a inculpaților achitați, pe unități, este prezentată în tabelul următor:

Achitări definitive								
Denumirea parchetului	Nr. cauzelor	Numărul inculpaților	din care					18 ind.1 CP 1968
			Arestați preventiv	16 lit. a C.p.p.	16 lit.b C.p.p.	16 lit. c C.p.p.	16 lit. d C.p.p.	
Parchetul de pe lângă Curtea de Apel Bacău	3	5	-	-	1	-	2	2

Parchetul de pe lângă Tribunalul Bacău	3	3	1	-	1	1	1	
Parchetul de pe lângă Judecătoria Bacău	3	4	-	-	1	2	1	
Parchetul de pe lângă Judecătoria Onești	3	3	-	-	3	-	-	
Parchetul de pe lângă Judecătoria Moinești	-	-	-	-	-	-	-	
Parchetul de pe lângă Judecătoria Buhuși	1	1	-	-	1	-	-	
Parchetul de pe lângă Judecătoria Podu Turcului	-	-	-	-	-	-	-	
Parchetul de pe lângă Tribunalul Neamț	-	-	-	-	-	-	-	
Parchetul de pe lângă Judecătoria Piatra Neamț	4	5	2	2	2	1	-	
Parchetul de pe lângă Judecătoria Roman	2	3	-	-	3	-	-	
Parchetul de pe lângă Judecătoria Târgu Neamț	-	-	-	-	-	-	-	
Parchetul de pe lângă Judecătoria Bicăz	1	3	-	-	-	3	-	
TOTAL	20	27	3	2	12	7	4	2

I.6. Durata de soluționare a cauzelor

Parchetele din circumscripția Parchetului de pe lângă Curtea de Apel Bacău au soluționat în anul 2021 un număr total 25.093 cauze, din perspectiva duratei de soluționare a cauzelor situația fiind expusă în tabelul următor:

Parchetul de pe lângă	Cauze soluționate	Cauze soluționate până în 6 luni de la sesizare (inclusiv cauzele cu A.N.)		Cauze soluționate între 6 luni și 1 an de la sesizare (inclusiv cauzele cu A.N.)		Cauze soluționate peste 1 an de la sesizare (inclusiv cauzele cu A.N.)		Cauze soluționate după împlinirea termenului de prescripție (inclusiv cauzele cu A.N.)	
		Număr cauze	Pondere în total cauze soluționate %	Număr cauze	Pondere în total cauze soluționate %	Număr cauze	Pondere în total cauze soluționate %	Număr cauze	Pondere în total cauze soluționate %
Centralizat pe circumscripție	25.093	11.246	44,8	6128	24,4	5632	22,4	2087	8,32
Curtea de Apel Bacău	402	91	22,6	154	38,3	140	34,8	17	4,23
Tribunalul Bacău	474	122	25,7	100	21,1	247	52,1	5	1,05
Judecătoria Bacău	6.775	2.795	41,3	1.642	24,2	1.537	22,7	801	11,82
Judecătoria Onești	2.515	1.269	50,5	606	24,1	463	18,4	177	7,04
Judecătoria Moinești	2.038	1.400	68,7	404	19,8	178	8,7	56	2,75
Judecătoria Buhuși	585	236	40,3	175	29,9	160	27,4	14	2,39
Judecătoria Podu Turcului	706	363	51,4	179	25,4	141	20,0	23	3,26
Tribunalul Neamț	791	270	34,1	207	26,2	276	34,9	38	4,80
Judecătoria Piatra Neamț	4.777	2.134	44,7	1.250	26,2	1.059	22,2	334	6,99
Judecătoria Roman	3.012	1.078	35,8	727	24,1	702	23,3	505	16,77
Judecătoria Târgu Neamț	1.893	786	41,5	444	23,5	583	30,8	80	4,23
Judecătoria Bicăz	1.125	702	62,4	240	21,3	146	13,0	37	3,29

Ponderea cauzelor soluționate în 6 luni de la sesizare, în anul 2021, este de 44,8%.

Grafic, ponderea cauzelor soluționate în 6 luni de la sesizare de parchetele din circumscripția Parchetului de pe lângă Curtea de Apel Bacău în anul 2021, se prezintă astfel:

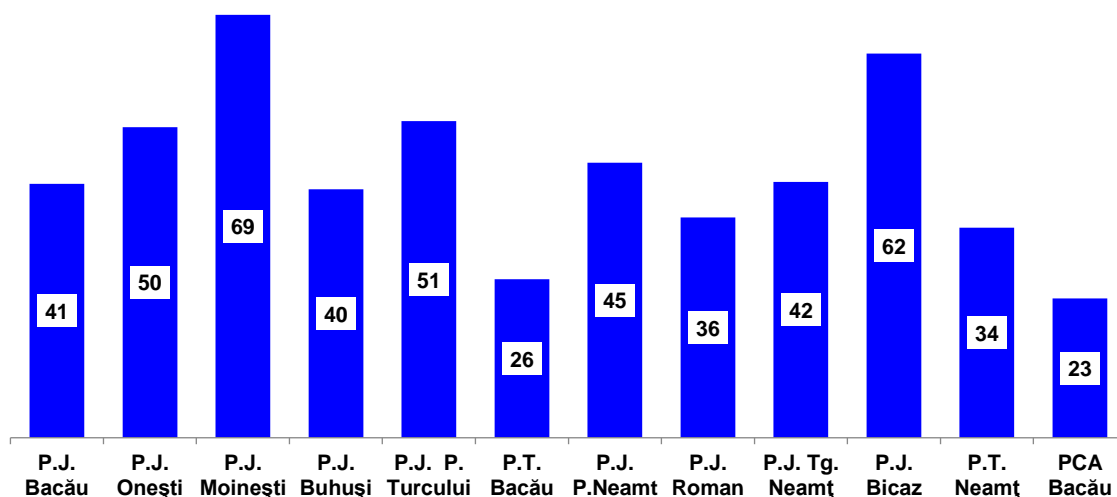

Analiza duratei de soluționare a cauzelor evidențiază că a existat o preocupare permanentă privind monitorizarea cauzelor vechi și soluționarea prioritara a acestora. În egală măsură, aceeași preocupare s-a manifestat și față de soluționarea cauzelor nou intrate, concomitent cu realizarea celorlalte atribuții conferite de lege procurorilor.

Capitolul II - Date statistice referitoare la resursele umane la nivelul parchetului

II.1. Situația posturilor

Potrivit Ordinului nr. 2590/C din data de 26.04.2021 al Ministrului Justiției, Parchetul de pe lângă Curtea de Apel Bacău a avut prevăzut un număr de 236 posturi, din care: 111 posturi de procuror, 82 posturi de personal auxiliar de specialitate, 15 posturi personal conex, 20 posturi de funcționari publici și 7 posturi personal contractual. Din perspectiva categoriilor de personal anterior menționate, situația s-a schimbat după emiterea Ordinului nr. 5103/C din data de 26.10.2021 al Ministrului Justiției, în sensul că 1 post vacant de funcționar public (specialist) a fost transformat în personal contractual (expert-psiholog).

În cursul anului 2021, parchetele din circumscripția Parchetului de pe lângă Curtea de Apel Bacău și-au desfășurat activitatea cu un număr efectiv de 83 procurori, în scădere față de anul precedent, când numărul efectiv a fost de 84 procurori. Prin raportare la numărul de posturi aprobate în organigramă (111), media ocupării posturilor de procurori a fost de 74,77%.

Situația gradului de ocupare a posturilor pe parchete este prezentată în tabelul de mai jos:

Centralizat pe circumscripție	P.J. Bacău	P.J. Onești	P.J. Moinești	P.J. Buhuși	P.J. Podu Turcului	P.T. Bacău	P.J. P. Neamț	P.J. Roman	P.J. Tg. Neamț	P.J. Bicaz	P.T. Neamț	P.C.A. Bacău	
Total posturi de procurori prevăzut în schemă	111	20	6	6	3	3	15	12	9	4	4	15	14
Total posturi de procurori ocupate efectiv	83	17	4	3	2	3	12	8	5	3	3	11	12
Gradul de ocupare	74,77	85,00	66,67	50,00	66,67	100	80,00	66,67	55,56	75,00	75,00	73,33	85,71

Din datele prezentate mai sus rezultă că parchetele din raza de competență a Parchetului de pe lângă Curtea de Apel Bacău au funcționat cu **28** posturi de procuror sub schema aprobată.

Situații critice s-au înregistrat la Parchetele de pe lângă Judecătoriile Moinești, Roman, Onești, Buhuși și Piatra Neamț, în condițiile în care numărul de procurori care și-au desfășurat activitatea este extrem de redus prin comparație cu schema prevăzută, gradul de ocupare fiind sub 67%.

Dificultățile generate de existența posturilor vacante au impus delegarea unor procurori din interiorul circumscripției.

Situația delegărilor și detașărilor efectuate în cursul anului 2021 este prezentată în *anexa 5*.

La începutul anului 2021, parchetele din raza de competență a Parchetului de pe lângă Curtea de Apel Bacău aveau în schemă 97 posturi de personal auxiliar de specialitate și conex, din care erau ocupate efectiv 91 de posturi (76 posturi personal auxiliar de specialitate și 15 posturi de personal conex).

În cursul anului 2021, s-au pensionat 2 grefieri (de la PJ Bacău și PJ Moinești) și 1 tehnician criminalist (de la PT Bacău), 1 grefier a plecat prin transfer la PÎCCJ și au fost încadrați pe durată nedeterminată 3 grefieri: 1 prin transfer și 2 prin repartitie de la Școala Națională de Grefieri.

Având în vedere faptul că la Parchetul de pe lângă Judecătoria Bacău au intrat în concediu pentru creșterea copilului în vârstă de până la 2 ani 3 grefieri și 1 grefier arhivar, în vederea desfășurării activității în condiții optime la această unitate de parchet s-a organizat concurs pentru ocuparea posturilor de grefier temporar vacante, prin recrutare directă, candidații declarați admiși fiind încadrați începând cu data de 1 iunie 2021.

De asemeni au fost ocupate prin concurs postul vacant de tehnician criminalist de la Parchetul de pe lângă Tribunalul Bacău și postul vacant de specialist IT de la Parchetul de pe lângă Tribunalul Neamț.

La sfârșitul anului 2021, sunt vacante 6 posturi de personal auxiliar de specialitate, din care: 1 post de grefier șef secție, 1 post de grefier șef și 4 posturi de grefier funcție de execuție, precum și 1 post de personal conex.

În ceea ce privește funcționarii publici, schema aprobată este de 19 posturi (3 manageri economici, 7 posturi de consilier și 9 posturi de specialist) care sunt ocupate în totalitate.

În organigrama Parchetului de pe lângă Curtea de Apel Bacău sunt prevăzute și 8 posturi de personal contractual, din care la sfârșitul anului 2021 sunt ocupate 7 posturi, fiind vacant postul de expert-psiholog.

Situația posturilor este prezentată în *anexa 6*.

II.2. Situația sancțiunilor disciplinare și penale aplicate în cursul anului 2021 pe fiecare categorie de personal. Încălțări ale codului deontologic

La nivelul circumscripției Parchetului de pe lângă Curtea de Apel Bacău, în anul 2021, nu au fost aplicate sancțiuni penale și disciplinare.

Capitolul III – Efectele măsurilor administrative dispuse în perioada stării de urgență, respectiv în perioada sării de alertă

Măsurile administrative au vizat și au avut ca efecte, în principal, prevenirea răspândirii infecției cu virusul SARS-COV-2, urmărindu-se evitarea situațiilor de limitare a accesului la justiție și/sau blocarea activității unor unități de parchet. Măsurile administrative au avut efecte însă și în prelungirea duratei de soluționare a cauzelor, creșterea stocului de dosare mai vechi de 1 an de la sesizare și îngreunarea efectuării activității de urmărire penală, dar și a desfășurării activității de judecată.

Capitolul IV – Formarea profesională a personalului

Și în domeniul pregătirii profesionale a personalului, anul 2021 a fost marcat de contextul pandemic, dar corpul profesional al magistraților a reușit să ofere în continuare răspunsuri adecvate în activitatea de aplicare a legislației penale și procesual penale, îmbunătățirea calității actului de justiție vizând și unificarea jurisprudenței, în acord cu obiectivele Strategiei de dezvoltare a sistemului judiciar.

La nivelul Parchetului de pe lângă Curtea de Apel Bacău a existat o continuitate în organizarea activității de formare profesională a procurorilor. La începutul anului 2021, acțiunile

responsabilului cu formarea profesională continuă descentralizată au urmărit să răspundă necesității de identificare a problemelor controversate ivite în practică, intenționându-se găsirea răspunsurilor adecvate la aspecte dintre cele mai diverse din activitatea practică și abordarea multidisciplinară a instituțiilor cu caracter de noutate.

Ulterior, sesiunile organizate la nivelul întregului sistem (și, implicit, și la nivelul Parchetului de pe lângă Curtea de Apel Bacău) au cunoscut o transformare spectaculoasă, în condițiile în care seminarele desfășurate on-line prezintă anumite limite, fiind depuse eforturi majore pentru a nu exista discontinuități în perfecționarea profesională a procurorilor pe principiul specializării acestora și unificarea practicii judiciare la nivelul circumscripției.

Astfel, activitatea de formare profesională a beneficiat din plin de posibilitățile oferite de noua generație de tehnologii de comunicare la distanță, pandemia accelerând procesul de modificare a modului de desfășurare a activității profesionale, dar au fost organizate și seminare cu prezență fizică, în condiții de deplină siguranță sanitară. Accentul s-a mutat, așa cum au impus-o regulile de combatere a pandemiei, pe formarea individuală, susținută corespunzător de programul de perfecționare profesională conceput de Consiliul Superior al Magistraturii la nivel național.

Răspunsul corpului magistraților procurori a fost unul exemplar. Astfel, în tot cursul anului 2021, atenția s-a acordat perfecționării profesionale a procurorilor pe principiul specializării acestora, seminarele și web-inariile fiind dedicate analizei cazurilor teoretice și practice din domeniul combaterii criminalității financiare, a luptei anticorupție, a infracțiunilor de mediu, dar și a infracțiunilor contra persoanei care au necesitat o analiză atentă și pertinentă la nivelul întregului Minister Public.

Unificarea practicii judiciare la nivelul Parchetului de pe lângă Curtea de Apel Bacău a fost și în cursul anului 2021 unul dintre obiectivele declarate și asumate de conducerea unității, formând subiectul unei analize atente din partea acesteia.

În anul 2021, a continuat, în modalitățile descrise mai sus, și perfecționarea personalului auxiliar de specialitate din raza de competență a Parchetului de pe lângă Curtea de Apel Bacău. În cadrul parchetelor din raza de competență a Parchetului de pe lângă Curtea de Apel Bacău s-au organizat patru sesiuni de formare profesională descentralizată pe baza programelor aprobate la începutul anului 2021. Chiar dacă ritmicitatea acestora a fost influențată în mod negativ de contextul pandemic, s-a încercat și s-a reușit să nu existe sincope majore. Astfel, formarea profesională a personalului auxiliar de specialitate a atins ținta propusă la începutul anului, urmărindu-se ca prin temele abordate să fie aprofundate cunoștințele de specialitate.

Capitolul V - Infrastructura parchetelor

Majoritatea parchetelor din județele Bacău și Neamț își desfășoară activitatea în imobile aflate în administrarea Parchetului de pe lângă Tribunalul Bacău și Parchetului de pe lângă Tribunalul

Neamț, situate în localitățile: Bacău, Piatra Neamț, Onești, Buhuși, Podu Turcului, Roman, Târgu Neamț și Bicăz. Sediile acestor parchete au fost construite în acest scop sau au fost amenajate în construcții existente, acestea fiind renovate, extinse și modernizate.

Procurorii și personalul auxiliar de specialitate beneficiază de condiții corespunzătoare pentru desfășurarea activității, majoritatea acestora având birouri proprii, dotate cu calculatoare, imprimante, telefoane, mobilier, obiecte de inventar necesare îndeplinirii în condiții optime a sarcinilor de serviciu.

De asemenea, procurorii și personalul auxiliar de specialitate au acces la sistemele informatice, Internet și Intranet, la aplicația ECRIS a parchetelor și a instanțelor de judecată, la baze de date privind legislația.

Pentru fiecare unitate de parchet din circumscripție au fost efectuate demersuri în vederea înregistrării audio/video a declarațiilor, iar la Parchetul de pe lângă Curtea de Apel Bacău fiecare procuror din secția de urmărire penală are dotarea proprie necesară înregistrării audio/video a declarațiilor.

Există însă și situații deficitare din perspectiva imobilelor în care își desfășoară activitatea unele parchete, cea mai gravă fiind reprezentată de lipsa sediului propriu desfășurării activității pentru Parchetul de pe lângă Judecătoria Moinești.

Astfel, întrucât clădirea în care funcționa Parchetul de pe lângă Judecătoria Moinești a devenit absolut improprie desfășurării activității în cursul anului 2010, s-au luat măsuri de construire a unui nou sediu, lucrările nefiind finalizate.

Unul din obiectivele principale ale Parchetului de pe lângă Tribunalul Bacău continuă să fie definitivarea lucrărilor începute în anul 2010 pentru edificarea noului sediu al Parchetului de pe lângă Judecătoria Moinești. Declanșarea stării de urgență generată de apariția virusului SARS COV2 a determinat antreprenorul să retragă forța de muncă și să nu mai reia lucrările., iar în urma aprobării de către procurorul general al P.I.C.C.J a notei de fundamentare, contractul de execuție a fost reziliat cu acordul părților începând cu data de 11.06.2021, demarându-se totodată procedura de revizuire a restului de executat, finalizată în luna decembrie 2021.

S-au finalizat lucrările de extindere a sediului Parchetului de pe lângă Tribunalul Bacău, context în care există spații suficiente pentru desfășurarea activității în condiții optime, atât pentru personalul din cadrul Parchetului de pe lângă Tribunalul Bacău, cât și pentru personalul din cadrul Parchetului de pe lângă Curtea de Apel Bacău, respectiv Parchetului de pe lângă Judecătoria Bacău.

Capitolul VI - Concluzii și propuneri în vederea îmbunătățirii activității

Indicatorii statistici oferă o imagine de ansamblu asupra activității concrete desfășurate de Parchetul de pe lângă Curtea de Apel Bacău și unitățile din circumscripția acestuia, fără ca datele statistice, ca prezentare cifrică, să reflecte integral cuantificarea tuturor activităților desfășurate de procurori, personalul auxiliar de specialitate și celelalte categorii de personal pentru atingerea obiectivelor specifice.

Din prezentarea datelor statistice se poate aprecia că rezultatele înregistrate de parchetele din circumscripția Parchetului de pe lângă Curtea de Apel Bacău, în anul 2021, sunt pozitive, în condițiile în care au fost atinse obiectivele propuse, iar indicatorii de performanță obținuți se încadrează în limite corespunzătoare pentru această apreciere.

În anul 2021, principalii indicatori ce comensurează activitatea unităților de parchet au rămas constanți sau au înregistrate creșteri ușoare. Câțiva indicatori au cunoscut scăderi, această situație fiind cauzată în principal de măsurile legale dispuse în perioada stării de alertă, precum și de întregul context epidemiologic ce a caracterizat perioada de analizată, iar rezultatele înregistrate au fost atinse în condițiile în care unitățile din circumscripția Parchetului de pe lângă Curtea de Apel Bacău și-au desfășurat activitatea cu o schemă de procurori incompletă (gradul mediu de ocupare la nivelul circumscripției fiind de 74,77%).

În anul 2021 la nivelul circumscripției Parchetului de pe lângă Curtea de Apel Bacău s-a înregistrat un indice de operativitate de 41,89 % în soluționarea cauzelor penale, ceea ce situează întreaga circumscripție a Parchetului de pe lângă Curtea de Apel Bacău pe locul II la nivel național.

Cel mai mare volum de activitate l-a înregistrat Parchetul de pe lângă Judecătoria Bacău (6.775 cauze soluționate), urmat de Parchetul de pe lângă Judecătoria Piatra Neamț (4.777 cauze soluționate) și Parchetul de pe lângă Judecătoria Roman (3.012 cauze soluționate), iar din analiza volumului de activitate înregistrat la nivelul parchetelor de pe lângă judecătorii (dosare soluționate) rezultă că, din cele 176 de parchete de pe lângă judecătorii existente la nivel național, Parchetul de pe lângă Judecătoria Bacău se situează pe locul 14, Parchetul de pe lângă Judecătoria Piatra Neamț pe locul 30, iar Parchetul de pe lângă Judecătoria Roman pe locul 46. Aceleași unități de parchet se situează pe locurile 6, 25, respectiv 48, la numărul de trimiteri în judecată.

Parchetele de pe lângă tribunalele din circumscripție se situează pe locurile 12 (Parchetul de pe lângă Tribunalul Neamț), respectiv 28 (Parchetul de pe lângă Tribunalul Bacău), la volumul de activitate (dosare soluționate) realizat, prin comparație cu celelalte unități județene de parchet, iar Parchetul de pe lângă Curtea de Apel Bacău se situează, la același indicator, pe locul 10 pe țară.

Încărcătura pe procuror evidențiază eforturile deosebite depuse la unitățile de parchet care au înregistrat un deficit major de personal (Parchetul de pe lângă Judecătoria Roman, Parchetul de pe lângă Judecătoria Onești, Parchetul de pe lângă Judecătoria Moinești și Parchetul de pe lângă Judecătoria Tg. Neamț).

Se poate observa că, în condițiile menținerii unui volum de activitate ridicat și desfășurării activității cu un deficit de personal de 25,23%, rezultatele înregistrate de parchetele din circumscripția Parchetului de pe lângă Curtea de Apel Bacău se situează la un nivel calitativ superior.

Conducătorii unităților s-au preocupat să găsească și să pună în aplicare metode de eficientizare a activității, de interpretare a problemelor de legislație extrem de numeroase, apărute pe fondul modificărilor legislative și au acordat atenția cuvenită relației cu justițiabilii și informării opiniei publice asupra activității desfășurate în limita dată de caracterul specific al urmăririi penale.

Măsurile luate pentru unificarea practicii judiciare, evaluarea permanentă a necesităților, excelența comunicare și receptivitatea manifestată, atât la nivelul echipei manageriale, cât și în raporturile dintre aceasta și echipa operativă reprezentată de procurorii cu funcții de execuție, evidențiază profesionalism, maturitate, viteză de reacție și adaptabilitate, existând toate premisele necesare continuării perfecționării și atingerii obiectivelor specifice.

Pentru eficientizarea activității procurorilor din cadrul circumscripției Parchetului de pe lângă Curtea de Apel Bacău se impune continuarea unui management participativ, orientarea către rezultate prin planificare, prin evaluarea permanentă a necesităților, continuarea repartizării dosarelor pe criterii obiective, urmărindu-se specializarea procurorilor, respectarea principiului continuității și echilibrarea volumului de muncă.

Analiza, în ansamblu, a datelor statistice înregistrate conduce la concluzia că activitatea desfășurată de procurorii din cadrul circumscripției Parchetului de pe lângă Curtea de Apel Bacău, în cursul anului 2021, a fost foarte bună.

**PROCUROR GENERAL,
dr. Nicolae-Cristian Ursulescu**