

MINISTERUL PUBLIC

**PARCHETUL DE PE LÂNGĂ
CURTEA DE APEL BACĂU**



**RAPORT DE BILANȚ
2020**

CUPRINS

Considerații preliminare	1
Cap. I Date statistice privind activitatea parchetelor	2
I.1. Volumul de activitate al parchetelor din circumscripția Parchetului de pe lângă Curtea de Apel Bacău	2
I.1.1. Activitatea la nivelul Parchetului de pe lângă Curtea de Apel Bacău	5
I.1.2. Activitatea la nivelul parchetelor de pe lângă tribunalele din circumscripție	7
I.1.3. Activitatea la nivelul parchetelor de pe lângă judecătoriile din circumscripție	9
I.2. Încărcătura pe procuror și pe scheme	10
I.3. Operativitatea soluționării cauzelor	13
I.4. Ponderea cauzelor restituite de către judecătorul de cameră preliminară	14
I.5. Ponderea inculpaților achitați din totalul inculpaților trimiși în judecată	14
I.6. Durata de soluționare a cauzelor	15
Cap. II. Date statistice referitoare la resursele umane la nivelul parchetului	16
II.1. Situația posturilor (de procuror, personal auxiliar)	16
II.2. Situația sancțiunilor disciplinare și penale aplicate în cursul anului 2020 pe fiecare categorie de personal.	17
Cap. III. Efectele măsurilor administrative dispuse în perioada stării de urgență, respectiv în perioada stării de alertă la nivelul parchetelor.	17
Cap. IV. Formarea profesională a personalului	17
Cap. V. Infrastructura parchetelor	19
Cap. VI. Concluzii și propuneri în vederea îmbunătățirii activității	20
Anexe	

Considerații preliminare

Parchetul de pe lângă Curtea de Apel Bacău își are sediul în mun. Bacău, str. Mihai Eminescu nr. 2, jud. Bacău și cuprinde două secții specializate, respectiv secția de urmărire penală și secția judiciară, precum și Departamentul Economico Financiar și Administrativ.

În organizarea activității conducerea unității de parchet a avut în vedere respectarea prevederilor legale și regulamentare în scopul consolidării rezultatelor obținute în anii precedenți, eficientizării activității de urmărire penală a procurorilor, creșterii nivelului calitativ al activității judiciare desfășurate, ocuparea posturilor vacante și asigurarea stabilității colectivelor de procurori, uniformizarea practicii judiciare, consolidarea relațiilor interumane și buna administrare a parchetelor din raza de competență.

Parchetul de pe lângă Curtea de Apel Bacău coordonează activitatea jurisdicțională a Parchetelor de pe lângă Tribunalele Bacău și Neamț și a Parchetelor de pe lângă Judecătoriile Bacău, Onești, Moinești, Buhuși și Podu Turcului (din circumscripția Parchetului de pe lângă Tribunalul Bacău), respectiv a Parchetelor de pe lângă Judecătoriile Piatra Neamț, Roman, Tg. Neamț și Bicăz (din circumscripția Parchetului de pe lângă Tribunalul Neamț).

Analiza activității desfășurate de parchetele din raza de competență a Parchetului de pe lângă Curtea de Apel Bacău a avut la bază datele statistice înregistrate în anul 2020, prin comparație cu cele realizate în anul 2019, dar și raportarea acestor rezultate la volumul de activitate și media pe procuror la nivel național, astfel cum au fost calculate de Serviciul de Documentare și Statistică Judiciară din cadrul Secției de Resurse Umane și Documentare a Parchetului de pe lângă Înalta Curte de Casație și Justiție.

În cuprinsul raportului de bilanț este prezentat setul comun de indicatori de performanță, după structura recomandată pentru rapoartele de activitate ale parchetelor de Secția pentru procurori a Consiliului Superior al Magistraturii, în conformitate cu Hotărârea nr. 1228 din 17.12.2020.

Capitolul I - Date statistice privind activitatea parchetelor

I.1. Volumul de activitate

Volumul total de activitate al parchetelor din circumscripția Parchetului de pe lângă Curtea de Apel Bacău

În anul 2020, la nivelul circumscripției Parchetului de pe lângă Curtea de Apel Bacău, s-a înregistrat un volum total de activitate de 123.877 lucrări de soluționat, ceea ce corespunde unei scăderi cu 9% comparativ cu anul 2019, când s-au înregistrat 136.100 lucrări de soluționat.

Din punct de vedere cantitativ, volumul total de activitate al Parchetului de pe lângă Curtea de Apel Bacău a fost începând cu anul 2015 constant, în condițiile în care a reprezentat 4% din volumul de activitate al Ministerului Public.

Cel mai mare volum de activitate s-a înregistrat la Parchetul de pe lângă Judecătoria Bacău (29.961 lucrări de soluționat), urmat de Parchetul de pe lângă Judecătoria Piatra Neamț (18.858 lucrări de soluționat), Parchetul de pe lângă Judecătoria Roman (15.550 lucrări de soluționat), Parchetul de pe lângă Judecătoria Onești (11.832 lucrări de soluționat) și Parchetul de pe lângă Curtea de Apel Bacău (10.166 lucrări de soluționat).

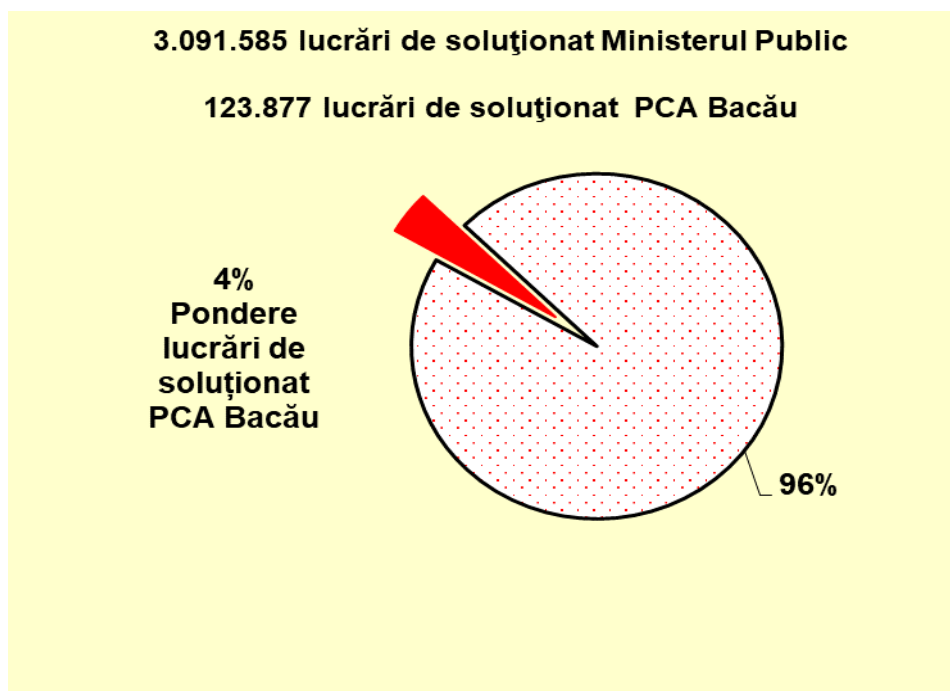

Sub aspectul ponderii din volumul total de activitate înregistrat la nivelul circumscripției Parchetului de pe lângă Curtea de Apel Bacău, pe unități, situația se prezintă astfel:

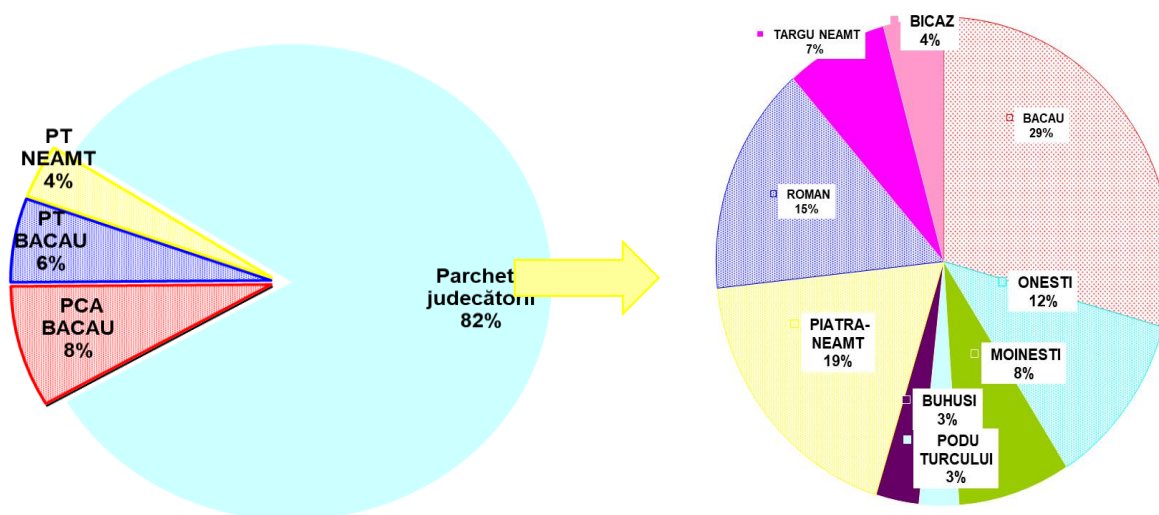

Au fost soluționate 85.014 lucrări, ceea ce reprezintă 69% din totalul lucrărilor de soluționat.

Din totalul lucrărilor de soluționat, 58.714 reprezintă cauze penale, ceea ce corespunde unei scăderi a volumului cauzelor penale de soluționat cu 4% comparativ cu perioada anterioară (în anul 2019 s-a înregistrat un număr de 61.367 dosare de soluționat la nivelul circumscripției).

Numărul total al dosarelor penale de soluționat la nivelul circumscripției Parchetului de pe lângă Curtea de Apel Bacău reprezintă 3,5% din totalul cauzelor penale înregistrate spre soluționare de Ministerul Public, menținându-se procentual la același nivel cu cel din anul 2019.

1.716.082 dosare de soluționat
Ministerul Public
58.714 dosare de soluționat PCA Bacău

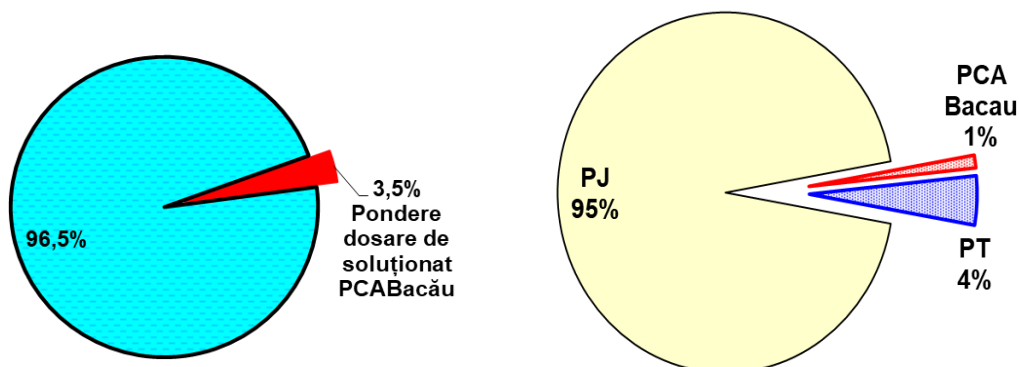

Au fost soluționate 23.529 cauze, în scădere cu 16% față de anul precedent, când au fost soluționate 27.956 cauze.

Sub aspectul contribuției fiecărei unități de parchet la soluționarea celor 23.529 cauze, este elocventă următoarea reprezentare grafică:

Cauze soluționate 23.529 pondere pe unități

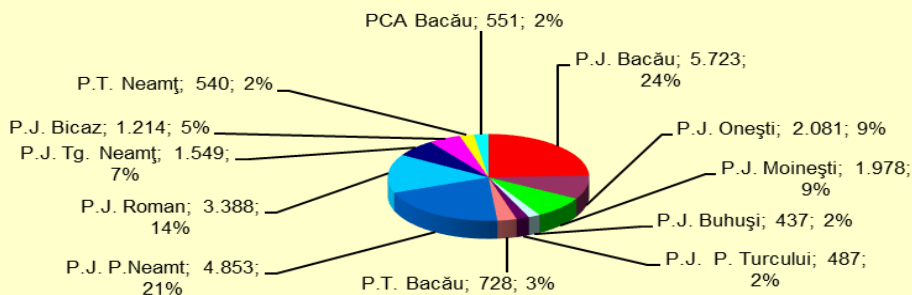

Din totalul cauzelor soluționate, într-un număr de 2.637 cauze s-a dispus trimiterea în judecată (în scădere cu 26%) față de anul 2019 (3.550), însemnând o pondere de 11,2% din totalul cauzelor soluționate.

Contribuția parchetelor la soluționarea cauzelor prin trimitere în judecată, în anul 2020, este prezentată în graficul următor:

Trimiteri în judecată

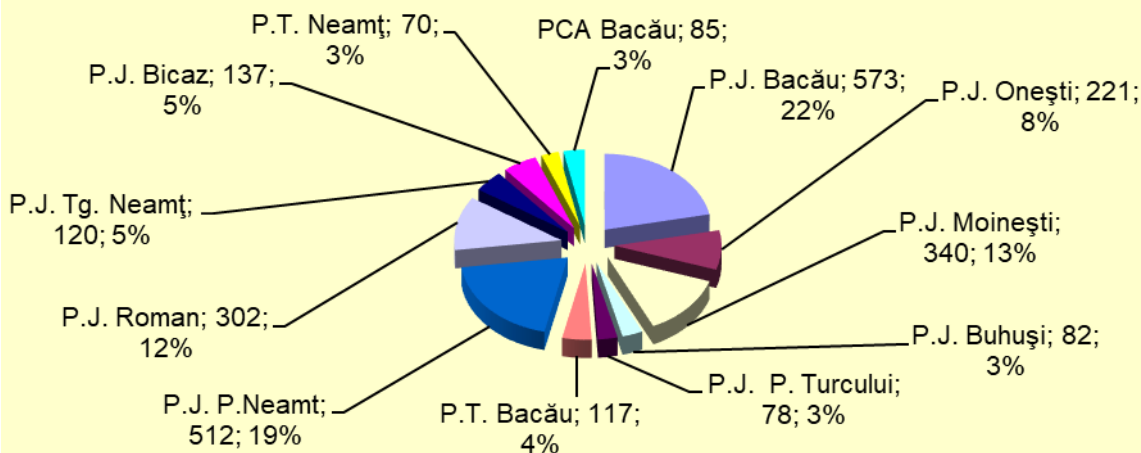

Numărul cauzelor rămase nesoluționate (A.C. + A.N) a fost de 31.393 cauze și a crescut față de anul 2019 (29.471) cu 7%.

Din cele 31.393 cauze rămase nesoluționate, 19.775 sunt cauze cu autori cunoscuți, înregistrându-se o creștere la acest indicator cu 17% față de anul precedent, însă numărul cauzelor cu autori necunoscuți rămase nesoluționate la finele anului 2020 (11.618) comparativ cu anul 2019 (12.514) a scăzut cu 7%.

Ponderea cauzelor cu autori cunoscuți rămase nesoluționate la finele anului 2020, din totalul cauzelor de soluționat, este de 33,7%.

Situația detaliată a volumului de activitate (urmărire penală și supravegherea cercetărilor), la nivelul circumscripției, este prezentată în anexa 1.

Și volumul activității judiciare desfășurate la nivelul circumscripției Parchetului de pe lângă Curtea de Apel Bacău în perioada de referință a înregistrat o scădere cu 19%, comparativ cu perioada anterioară.

Astfel, procurorii din circumscripție au participat la judecarea a 14.638 cauze penale, față de anul 2019, când au participat la judecarea a 18.153 cauze.

La nivelul circumscripției au fost verificate, în vederea exercitării căilor de atac, 10.629 hotărâri judecătorești (12.555 în anul 2019), ceea ce corespunde unei scăderi cu 15%.

Au fost declarate 484 căi de atac împotriva hotărârilor judecătorești penale, în scădere cu 30% față de anul 2019, când au fost declarate 696 căi de atac. Din totalul căilor de atac declarate (indiferent de perioadă), 454 au fost admise, procentul de admitere fiind de 78%, în scădere cu 2% față de anul precedent, când procentul de admitere s-a cifrat la 80%.

Procurorii din circumscripție au participat și la judecarea a 1.806 cauze civile, în creștere cu 8% față de perioada anterioară (1.675 cauze în anul 2019) și au verificat, în vederea exercitării căilor de atac, 1.657 hotărâri judecătorești (față de 1.504 în anul 2019), constatându-se o creștere cu 10% față de anul 2019.

A fost declarată o cale de atac împotriva hotărârilor judecătorești civile, soluționată prin respingere.

Situația detaliată a volumului de activitate judiciară, la nivelul circumscripției, este prezentată în anexa 2.

În cursul anului 2020, la Parchetul de pe lângă Curtea de Apel Bacău și parchetele din subordine, în domeniul relațiilor internaționale și al cooperării judiciare internaționale în materie penală, s-a înregistrat un număr total de 328 lucrări, la care s-au adăugat 63 lucrări existente la începutul perioadei, rezultând un număr total de 391 lucrări. Dintre acestea, au fost soluționate în perioada analizată 250 lucrări, 65 au fost trimise la organele competente, iar 76 au rămas în lucru la finele perioadei.

Situația centralizată privind activitatea în domeniul cooperării judiciare internaționale este prezentată în anexa 3.

Pe unități, volumul de activitate se prezintă astfel:

I.1.1. Volumul de activitate la nivelul Parchetului de pe lângă Curtea de Apel Bacău - activitatea proprie

În anul 2020, Parchetul de pe lângă Curtea de Apel Bacău a înregistrat 10.166 lucrări de soluționat, volumul de activitate fiind în scădere cu 8,8% față de anul 2019, când au fost înregistrate 11.064 lucrări de soluționat.

Din totalul lucrărilor de soluționat, 669 constituie dosare penale, ceea ce corespunde unei creșteri cu 14% față de anul 2019, când s-au înregistrat 585 dosare de soluționat.

Din totalul cauzelor de soluționat, 140 cauze existau în stoc la începutul perioadei, iar 529 cauze au fost înregistrate în cursul perioadei analizate.

Dintre acestea, au fost soluționate 551 cauze, din care:

- 85 prin trimitere în judecată,
- 87 prin renunțare la urmărirea penală,
- 379 prin clasare,

volumul total al cauzelor soluționate fiind cu 26% mai mare decât în anul 2019, când au fost soluționate 437 cauze.

Acest indicator situează Parchetul de pe lângă Curtea de Apel Bacău pe locul 2 la nivel național (după Parchetul de pe lângă Curtea de Apel București).

La sfârșitul anului 2020, au rămas nesoluționate 105 cauze, stocul cifrându-se la 15,7% din totalul cauzelor de soluționat.

În procente, operativitatea înregistrată la nivelul Parchetului de pe lângă Curtea de Apel Bacău a fost de 82,36%, situând unitatea pe locul I între unitățile similare din cadrul Ministerului Public.

În anul 2020 și activitatea desfășurată de către procurorii secției judiciare din cadrul Parchetului de pe lângă Curtea de Apel Bacău a înregistrat o scădere, în condițiile în care, potrivit evidențelor statistice, rezultă că procurorii au participat la judecarea unui număr de 1.773 cauze penale și civile, cu 11,8% mai puțin decât în anul 2019.

Cei 6 procurori care și-au desfășurat efectiv activitatea în cadrul secției judiciare în cursul anului 2020 au participat la judecarea unui număr de 1.740 cauze penale (față de 1.991 în anul 2019), în scădere cu 13% și au verificat, în vederea exercitării căilor de atac, 1.229 hotărâri judecătorești (față de 1.461 în anul 2019), în scădere cu 16%.

Au fost declarate 4 căi de atac (3 apeluri și 1 recurs în casație), față de 7 în anul 2019, în scădere cu 43%.

Din totalul căilor de atac declarate (indiferent de perioadă) au fost admise 3, procentul de admitere fiind de 75%.

Procurorii au participat la judecarea a 33 cauze civile (față de 20 în anul 2019), în creștere cu 65% și au verificat în vederea exercitării căilor de atac, 6 hotărâri judecătorești, (față de 11 în anul 2019), în scădere cu 45%.

Nu au fost declarate căi de atac împotriva hotărârilor judecătorești civile.

În activitatea proprie desfășurată la Parchetul de pe lângă Curtea de Apel Bacău în anul 2020 în domeniul cooperării judiciare internaționale în materie penală, conform competenței exclusive stabilite prin Legea nr. 302/2004, au fost înregistrate 144 lucrări, la care s-au adăugat 14 existente la începutul perioadei, totalul de soluționat fiind de 158 de lucrări. Au fost soluționate în cursul anului 2020 un număr de 132 lucrări, 12 au fost trimise la organele competente, iar 14 au rămas în lucru la sfârșitul perioadei.

Pe categorii de cereri situația se prezintă astfel:

Au fost înregistrate 84 de cereri privind executarea de mandate europene de arestare conform art. 100 din Legea nr. 302/2004, la care se adaugă 12 mandate rămase în lucru la sfârșitul anului 2019. Din totalul de 96 lucrări au fost soluționate,

în cursul anului 2020, 83 mandate europene, 4 mandate europene de arestare au fost redirectionate la parchetele competente, conform art. 100 alin. 4 din Legea nr. 302/2004, iar 9 au rămas în lucru la sfârșitul perioadei.

Dintre lucrările soluționate având ca obiect executarea mandatelor europene de arestare, în 28 s-a dispus reținerea persoanelor urmărite și sesizarea Curții de Apel Bacău pentru continuarea procedurii, iar în 55 de cazuri s-a dispus clasarea conform art. 100 alin. 5 din Legea nr. 302/2004.

Au fost înregistrate 36 cereri privind transferarea în penitenciare din România a unor persoane condamnate în străinătate, conform dispozițiilor art. 165 din Legea 302/2004, existând alte 2 cauze la începutul anului, rămase din anul 2019, rezultând un total de 38 lucrări de soluționat. Dintre acestea au fost soluționate 32, 4 lucrări au fost trimise la organele competente, iar 2 au rămas în lucru la finele anului.

În cursul anului 2020, la Parchetul de pe lângă Curtea de Apel Bacău au fost înregistrate 7 cereri de preluare a procedurii de urmărire penală formulate de autoritățile judiciare din alte state. Dintre acestea, au fost soluționate 6 lucrări până la sfârșitul anului (1 a fost admisă și 5 au fost respinse), iar 1 a rămas nesoluționată.

În procedura prevăzută de art. 171 și următoarele din Legea nr. 302/2004, au fost înregistrate 7 cereri privind recunoașterea și executarea hotărârilor penale și a actelor judiciare străine, fiind soluționate în cursul anului 2020 toate cele 7 cereri prin sesizarea instanței.

În cursul anului 2020, la Parchetul de pe lângă Curtea de Apel Bacău, au fost înregistrate 10 cereri privind asistența judiciară internațională, statul român ca stat solicitat, din care au fost soluționate 4 lucrări, 4 au fost trimise la organele competente, iar 2 lucrări au rămas în lucru la finele perioadei.

Din analiza datelor statistice, putem concluziona că, în activitatea proprie desfășurată la Parchetul de pe lângă Curtea de Apel Bacău în cursul anului 2020, în domeniul cooperării judiciare internaționale în materie penală, conform competenței exclusive stabilite de Legea nr. 302/2004, s-au înregistrat scăderi nesemnificative la majoritatea lucrărilor înregistrate și soluționate de procurori, comparativ cu anul 2019, cu excepția cererilor privind asistența judiciară internațională în care statul român este stat solicitat, unde s-a înregistrat o creștere cu 100 % a lucrărilor față de anul precedent (10 lucrări, comparativ cu 5 lucrări în cursul anului 2019).

I.1.2. Volumul de activitate la nivelul parchetelor de pe lângă tribunalele din circumscripție

În perioada de referință, la nivelul celor două parchete de pe lângă tribunale s-a înregistrat un volum de activitate de 11.531 lucrări (7.046 – Parchetul de pe lângă Tribunalul Bacău, respectiv 4.485 – Parchetul de pe lângă Tribunalul Neamț).

Din totalul lucrărilor de soluționat, 2.581 constituie dosare penale (1.394 – Parchetul de pe lângă Tribunalul Bacău, respectiv 1.187 – Parchetul de pe lângă Tribunalul Neamț), ceea ce reprezintă o creștere a volumului de dosare penale de soluționat cu 28%, în cazul Parchetului de pe lângă Tribunalul Bacău, respectiv menținerea aceluiași volum al dosarelor penale de soluționat în cazul Parchetului de pe lângă Tribunalul Neamț, comparativ cu perioada de referință.

Au fost soluționate 1.268 cauze, din care 728 cauze de către Parchetul de pe lângă Tribunalul Bacău (creștere cu 13%) și 540 cauze de către Parchetul de pe

lângă Tribunalul Neamț (scădere cu 25%), cifre care situează cele două parchete de pe lângă tribunale pe locurile 13, respectiv 24, la volumul de activitate realizat prin comparație cu celelalte unități județene de parchet.

La nivelul celor două unități județene de parchet, procentul de soluționare se cifrează la 52,22% la Parchetul de pe lângă Tribunalul Bacău și 45,49% la Parchetul de pe lângă Tribunalul Neamț.

Situația statistică referitoare la activitatea judiciară la nivelul parchetelor de pe lângă tribunalele din circumscripția Parchetului de pe lângă Curtea de Apel Bacău se prezintă astfel:

Procurorii din cadrul Parchetului de pe lângă Tribunalul Bacău au participat la judecarea unui număr de 1.566 cauze penale (față de 1.417 în anul 2019), în creștere cu 11% și au verificat în vederea exercitării căilor de atac 651 hotărâri judecătorești (față de 597 în anul 2019), în creștere cu 9%.

Au fost declarate 61 căi de atac (față de 46 în anul 2019), în creștere cu 33%.

Din totalul căilor de atac declarate (indiferent de perioadă) au fost admise 50, procentul de admitere fiind de 83%.

Procurorii au participat și la judecarea a 352 cauze civile (față de 357 în anul 2019), în scădere cu 1% și au verificat în vederea exercitării căilor de atac 293 hotărâri judecătorești (față de 306 în anul 2019), în scădere cu 4%.

Nu au fost declarate căi de atac împotriva hotărârilor judecătorești civile.

Procurorii din cadrul Parchetului de pe lângă Tribunalul Neamț au participat la judecarea unui număr de 737 cauze penale (față de 799 în anul 2019), în scădere cu 8% și au verificat în vederea exercitării căilor de atac 250 hotărâri judecătorești (față de 276 în anul 2019), în scădere cu 9%.

Au fost declarate 15 căi de atac (față de 21 în anul 2019), în scădere cu 29%.

Din totalul căilor de atac declarate (indiferent de perioadă) au fost admise 9, procentul de admitere fiind de 82%.

Procurorii au participat și la judecarea a 295 cauze civile (față de 249 în anul 2019), în creștere cu 18% și au verificat în vederea exercitării căilor de atac 193 hotărâri judecătorești (față de 188 în anul 2019), în creștere cu 3%.

Nu au fost declarate căi de atac împotriva hotărârilor judecătorești civile.

Situația la Parchetele de pe lângă Tribunalele Bacău și Neamț, precum și a unităților din circumscripțiile acestora privind activitatea de cooperare judiciară internațională este următoarea:

La nivelul Parchetului de pe lângă Tribunalul Bacău și al unităților din subordine, la începutul perioadei analizate erau în stoc 42 lucrări și au fost înregistrate 104 lucrări privind cooperarea internațională. Din totalul celor 146 lucrări de soluționat, au fost soluționate 82 lucrări, 18 au fost trimise spre competență soluționare altor unități, rămânând nesoluționate un număr de 46 lucrări.

La nivelul Parchetului de pe lângă Tribunalul Neamț și al unităților din subordine, în cursul anului 2020, volumul de activitate s-a cifrat la 87 lucrări în

domeniul relațiilor internaționale și cooperării judiciare internaționale (80 nou înregistrate și 7 existente la începutul perioadei de referință). Dintre acestea, au fost soluționate 36 de lucrări, 35 lucrări au fost trimise la organele competente, rămânând de soluționat 16 lucrări.

I.1.3. Volumul de activitate la nivelul parchetelor de pe lângă judecătoriile din circumscripție

În perioada de referință, la cele 9 parchete de pe lângă judecătorii s-a înregistrat un număr total de 55.464 cauze de soluționat.

Evoluția numărului cauzelor de soluționat la parchetele de pe lângă judecătorii, în anul 2020, comparativ cu anul 2019, este prezentată în tabelul de mai jos:

Parchetul de pe lângă Judecătoria	2019	2020	+/- %
Bacău	18.008	17.118	-5
Onești	5.927	5.681	-4
Moinești	3.902	3.622	-7
Buhuși	1.171	1.070	-9
Podu Turcului	1.226	1.211	-1
Piatra Neamț	11.502	10.302	-10
Roman	10.559	9.981	-5
Tg. Neamț	4.170	4.371	+5
Bicaz	2.046	2.108	+3
Total	58.511	55.464	-5

Au fost soluționate 21.710 cauze, din care:

- 2.365 prin trimitere în judecată,
- 2.530 prin renunțare la urmărirea penală,
- 16.815 prin clasare.

Cel mai mare volum de activitate l-a înregistrat Parchetul de pe lângă Judecătoria Bacău (5.723 cauze soluționate), urmat de Parchetul de pe lângă Judecătoria Piatra Neamț (4.853 cauze soluționate) și Parchetul de pe lângă Judecătoria Roman (3.388 cauze soluționate).

Din analiza volumului de activitate înregistrat la nivelul parchetelor de pe lângă judecătorii (dosarele soluționate) rezultă că, din cele 176 de parchete de pe lângă judecătorii existente la nivel național, Parchetul de pe lângă Judecătoria Bacău se situează pe locul 17, Parchetul de pe lângă Judecătoria Piatra Neamț pe locul 28 și Parchetul de pe lângă Judecătoria Roman pe locul 44. Aceleași unități de parchet se situează pe locurile 15, 18 și respectiv 43, la numărul de trimiteri în judecată.

Procurorii din cadrul parchetelor de pe lângă judecătoriile din circumscripția Parchetului de pe lângă Tribunalul Bacău au participat la judecarea unui număr de 6.156 cauze penale (față de 7.874 în anul 2019), în scădere cu 22% și au verificat în vederea exercitării căilor de atac un număr de 4.580 hotărâri judecătorești (față de 5.392 în anul 2019).

Au fost declarate 298 căi de atac (față de 429 în anul 2019), în scădere cu 31%.

Din totalul căilor de atac declarate, indiferent de perioadă, au fost admise 274, procentul de admitere fiind 78%.

Detaliat, pe fiecare unitate de parchet, au fost înregistrate următoarele procente de admitere:

- Parchetul de pe lângă Judecătoria Buhuși - 89%;
- Parchetul de pe lângă Judecătoria Bacău - 80%;
- Parchetul de pe lângă Judecătoria Moinești - 77% ;
- Parchetul de pe lângă Judecătoria Podu Turcului - 67%;
- Parchetul de pe lângă Judecătoria Onești - 53%.

Procurorii din cadrul parchetelor de pe lângă judecătoriile din circumscripția Parchetului de pe lângă Tribunalul Neamț au participat la judecarea unui număr de 4.439 cauze penale (față de 6.072 în anul 2019), în scădere cu 27% și au verificat, în vederea exercitării căilor de atac, 3.919 hotărâri judecătorești (față de 4.829 în anul 2019), în scădere cu 19%.

Au fost declarate 106 căi de atac (față de 193 în anul 2019), în scădere cu 45%.

Din totalul căilor de atac declarate, indiferent de perioadă, au fost admise 118, procentul de admitere fiind 75%.

Detaliat, pe fiecare unitate de parchet, au fost înregistrate următoarele procente de admitere:

- Parchetul de pe lângă Judecătoria Tg. Neamț - 95%,
- Parchetul de pe lângă Judecătoria Piatra Neamț - 72%,
- Parchetul de pe lângă Judecătoria Bicăz - 64%,
- Parchetul de pe lângă Judecătoria Roman - 63%.

I.2. Încărcătura pe procuror și pe scheme

Acest indicator statistic reflectă numărul de dosare pe care un procuror l-a avut spre soluționare în intervalul analizat și se determină, concret, prin raportarea numărului total de dosare de soluționat din perioada de referință, la numărul total de procurori.

Trebuie precizat faptul că, pentru calcularea acestui indicator statistic, Parchetul de pe lângă Înalta Curte de Casație și Justiție are în vedere și posturile efectiv ocupate, iar analiza încărcăturii pe procuror evidențiază corectitudinea dimensionării schemelor de personal ale parchetelor în raport cu volumul de activitate și reflectă impactul produs de existența unor posturi vacante asupra volumului de muncă realizat de procurori.

De asemenea, se calculează anual și o medie a numărului de dosare pe care un procuror le-a avut spre soluționare, însă cu raportare strictă la numărul procurorilor care au participat efectiv la soluționarea dosarelor penale, știut fiind faptul că la unitățile de parchet de pe lângă judecătoriile reședință de județ, tribunale și curți se desfășoară și alte activități în afara celei de urmărire penală, pentru care sunt repartizați o parte a procurorilor care ocupă schema unității de parchet.

I.2.1. Încărcătura la nivelul Parchetului de pe lângă Curtea de Apel Bacău

Potrivit datelor comunicate de Serviciul de Documentare și Statistică Judiciar din cadrul Secției de Resurse Umane și Documentare, la nivelul parchetelor de pe lângă curțile de apel s-a înregistrat o medie națională de 47,55 dosare de soluționat pe procuror, calculată la numărul efectiv de procurori activi în anul 2020 (204 procurori) și de 30,54 dosare soluționate pe procuror.

Parchetul de pe lângă Curtea de Apel Bacău a înregistrat o medie de dosare de soluționat pe procuror de 60,82 dosare, raportată la numărul efectiv de 11 procurori, ceea ce reprezintă cu 27,91% mai mult decât media calculată la nivelul parchetelor de pe lângă curțile de apel.

Dacă volumul dosarelor de soluționat se raportează doar la numărul procurorilor ce au instrumentat efectiv dosare penale (dintr-un total de 11 procurori care au activat la nivelul unității de parchet, doar 5 procurori au soluționat dosare penale) rezultă o medie de 133,8 dosare de soluționat pe procuror.

Procurorii din cadrul Parchetului de pe lângă Curtea de Apel Bacău au soluționat 551 cauze penale, astfel că media cauzelor soluționate pe procuror, prin raportare la schema ocupată efectiv (11 procurori) este de 50,1 dosare, cu 64,1% mai mult decât media de dosare soluționate pe procuror calculată la nivelul parchetelor de pe lângă curțile de apel.

Raportând numărul dosarelor soluționate la numărul procurorilor ce au activat efectiv în secția de urmărire penală (5 procurori), media se cifrează la 110,2 dosare soluționate pe procuror.

I.2.2. Încărcătura la nivelul parchetelor de pe lângă tribunale

La nivelul parchetelor de pe lângă tribunale, media de dosare de soluționat pe procuror a fost de 160,63, iar media de dosare soluționate pe procuror a fost de 65,47.

Ambele unități județene de parchet se situează sub media de dosare de soluționat, respectiv sub media de dosare soluționate pe procuror calculată la nivel național.

Procurorii din cadrul Parchetului de pe lângă Tribunalul Bacău au soluționat 728 dosare, înregistrând o medie de 56 dosare soluționate pe procuror, iar procurorii din cadrul Parchetului de pe lângă Tribunalul Neamț au soluționat 540 dosare, înregistrând o medie de 60 dosare soluționate pe procuror.

I.2.3. Încărcătura la nivelul parchetelor de pe lângă judecătorii

La nivelul parchetelor de pe lângă judecătorii, media de dosare soluționate pe procuror a fost de 428,02.

Peste această medie se situează:

- Parchetul de pe lângă Judecătoria Roman - 564,67,
- Parchetul de pe lângă Judecătoria Onești - 520,25,
- Parchetul de pe lângă Judecătoria Târgu Neamț - 516,33,
- Parchetul de pe lângă Judecătoria Moinești - 494,5,
- Parchetul de pe lângă Judecătoria Piatra Neamț - 485,3.

Media de trimiteri în judecată pe procuror calculată la nivelul parchetelor de pe lângă judecătorii este de 39,69.

Se situează peste media pe țară :

- Parchetul de pe lângă Judecătoria Moinești – 85,
- Parchetul de pe lângă Judecătoria Onești - 55,25,
- Parchetul de pe lângă Judecătoria Piatra Neamț -51,2,
- Parchetul de pe lângă Judecătoria Roman - 50,33,
- Parchetul de pe lângă Judecătoria Bicăz - 45,67,
- Parchetul de pe lângă Judecătoria Târgu Neamț – 40.

Situația privind încărcătura pe procuror în anul 2020, pe parchete, la schema aprobată și schema efectiv ocupată, se prezintă astfel:

Activitate / procuror	PCA Bacău Centralizat	P.J. Bacău	P.J. Onești	P.J. Moinești	P.J. P. Turcului	P.J. Buhusi	P.T. Bacău	P.J. P. Neamț	P.J. Roman	P.J. Tg. Neamț	P.J. Bicăz	P.T. Neamț	PCA Bacău
Număr de procurori - posturi aprobate în organigrama	111	20	6	6	3	3	15	12	9	4	4	15	14
Numar de procurori - schema efectiv ocupata	84	15	4	4	3	3	13	10	6	3	3	9	11
TOTAL VOLUM DE ACTIVITATE	123.877	29.961	11.832	8.186	2.883	3.136	7.046	18.858	15.550	7.410	4.364	4.485	10.166
Total volum de activitate / procuror la schema aprobata	1.116,01	1.498,05	1.972,00	1.364,33	961,00	1.045,33	469,73	1.571,50	1.727,78	1.852,50	1.091,00	299,00	726,14
Total volum de activitate / procuror la schema efectiv ocupata	1.474,73	1.997,40	2.958,00	2.046,50	961,00	1.045,33	542,00	1.885,80	2.591,67	2.470,00	1.454,67	498,33	924,18
CAUZE PENALE DE SOLUTIONAT	58.714	17.118	5.681	3.622	1.211	1.070	1.394	10.302	9.981	4.371	2.108	1.187	669
Cauze penale de solutionat / procuror la schema aprobata	528,95	855,90	946,83	603,67	403,67	356,67	92,93	858,50	1.109,00	1.092,75	527,00	79,13	47,79
Cauze penale de solutionat / procuror la schema efectiv ocupata	698,98	1.141,20	1.420,25	905,50	403,67	356,67	107,23	1.030,20	1.663,50	1.457,00	702,67	131,89	60,82
CAUZE PENALE SOLUTIONATE	23.529	5.723	2.081	1.978	487	437	728	4.853	3.388	1.549	1.214	540	551
Cauze penale solutionate / procuror la schema aprobata	211,97	286,15	346,83	329,67	162,33	145,67	48,53	404,42	376,44	387,25	303,50	36,00	39,36
Cauze penale solutionate / procuror la schema efectiv ocupata	280,11	381,53	520,25	494,50	162,33	145,67	60,00	485,30	564,67	516,33	404,67	85,00	50,09

Este de remarcat faptul că, în anul 2020, la parchetele de pe lângă judecătorii din circumscripția Parchetului de pe lângă Curtea de Apel Bacău s-au soluționat, în medie, 425,69 dosare pe procuror.

Acest indicator (media pe circumscripție) realizat în anul 2020 de procurorii din cadrul parchetelor de pe lângă judecătoriile din circumscripția Parchetului de pe lângă Curtea de Apel Bacău este nesemnificativ mai mic decât nivelul mediu realizat la nivel național în anul 2020 de procurorii de la parchetele de pe lângă judecătorii, care este de 428,02 dosare soluționate pe procuror, ceea ce evidențiază că s-a menținut în continuare un ritm ridicat de soluționare, ca și în anii precedenți, însă volumul a suferit influențe ca urmare a delegării procurorilor de la o unitate de parchet la alta, în condițiile deficitului de personal.

I.3. Operativitatea soluționării cauzelor

Numărul lucrărilor soluționate în anul 2020 la nivelul circumscripției a fost de 85.014, ceea ce reprezintă 69% din totalul lucrărilor de soluționat, în timp ce numărul dosarelor penale soluționate a fost de 23.529 cauze, ceea ce reprezintă un indice de operativitate de 40,07%.

Indicele de operativitate înregistrat în anul 2020 la nivelul Ministerului Public este de 28,46%, situația fiind prezentată în anexa 4.

Considerăm elocvent de menționat că acest indicator situează întreaga circumscripție a Parchetului de pe lângă Curtea de Apel Bacău pe locul II la nivel național.

Analizând activitatea proprie a Parchetului de pe lângă Curtea de Apel Bacău, se remarcă un indice de operativitate de 91,99% la întregul volum de activitate, situând unitatea pe locul III, respectiv de 82,36% la cauzele penale, situând unitatea pe locul I între unitățile similare din cadrul Ministerului Public.

Cu cele 1.268 cauze soluționate din 2.581 cauze de soluționat, cele două unități de parchet de pe lângă tribunale realizează în anul 2020 o operativitate medie de 49,13%, peste operativitatea medie înregistrată la nivel național, care a fost de 40,76%.

Situația operativității pe fiecare categorie de unități din circumscripția Parchetului de pe lângă Curtea de Apel Bacău, comparativ cu operativitatea medie (similară) calculată la nivelul Ministerului Public și centralizat, este reprezentată grafic astfel:

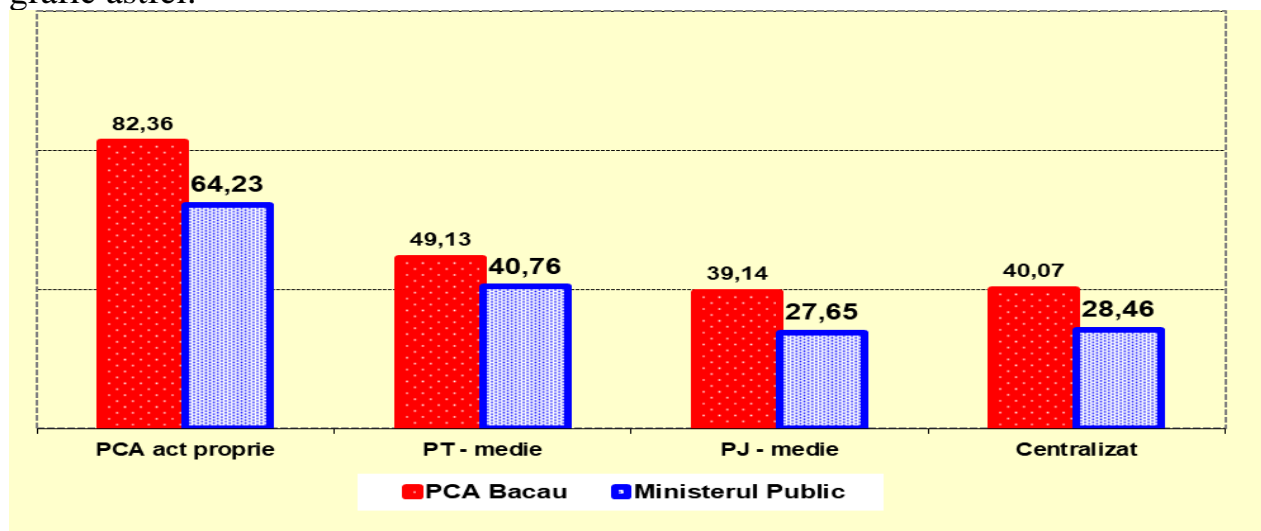

I.4. Ponderea cauzelor restituite de către judecătorul de cameră preliminară

În anul 2020, la nivelul circumscripției Parchetului de pe lângă Curtea de Apel Bacău s-au înregistrat 9 restituiri și trimiteri dispuse de către judecătorul de cameră preliminară, din care 7 restituiri în temeiul prevederilor art. 346 alin. 3 lit. a C.p.p. și 2 trimiteri în temeiul art. 485 al. 1 lit. b C.p.p.

Astfel, ponderea cauzelor restituite de către instanțele de judecată în vederea refacerii urmăririi penale, din totalul trimiterilor în judecată prin rechizitoriu și acorduri de recunoaștere a vinovăției (2.637), este de 0,34% (mai mare decât anul precedent, când a fost de 0,17%).

I.5. Ponderea inculpaților achitați din totalul inculpaților trimiși în judecată

Din evidențele datelor statistice pe anul 2020, la Parchetul de pe lângă Curtea de Apel Bacău și unitățile din circumscripția sa teritorială s-au înregistrat 54 inculpați achitați definitiv, față de 130 inculpați achitați în perioada de comparație, ceea ce corespunde unei reduceri cu 58% a numărului de inculpați achitați.

Indicele mediu de achitări înregistrat în anul 2020 a fost de 1,68%.

Indicele mediu de achitări înregistrat în anul 2019 a fost de 2,92%, respectiv de 1,17%, în condițiile în care la calculul indicelui mediu de achitări nu au fost luați în considerare cei 78 de inculpați achitați în temeiul art. 18¹ din vechiul Cod penal.

Situația detaliată a inculpaților achitați, pe unități, este prezentată în tabelul următor:

Denumirea parchetului	Nr. cauzelor	Numărul inculpaților	Achitări definitive				
			din care				
			Arestați preventiv	16 lit. a C.p.p.	16 lit. b C.p.p.	16 lit. c C.p.p.	16 lit. d C.p.p.
Parchetul de pe lângă Curtea de Apel Bacău	1	2	-	-	2	-	-
Parchetul de pe lângă Tribunalul Bacău	2	3	-	-	-	3	-
Parchetul de pe lângă Judecătoria Bacău	8	9	-	1	5	2	1
Parchetul de pe lângă Judecătoria Onești	3	3	-	-	2	1	-
Parchetul de pe lângă Judecătoria Moinești	1	3	-	-	2	1	-
Parchetul de pe lângă Judecătoria Buhuși	1	1	-	-	1	-	-
Parchetul de pe lângă Judecătoria Podu Turcului	-	-	-	-	-	-	-
Parchetul de pe lângă Tribunalul Neamț	2	2	-	-	-	2	-
Parchetul de pe lângă Judecătoria Piatra Neamț	17	21	-	-	9	10	2
Parchetul de pe lângă Judecătoria Roman	7	7	-	-	5	2	-
Parchetul de pe lângă Judecătoria Târgu Neamț	1	1	-	-	-	1	-
Parchetul de pe lângă Judecătoria Bicăz	2	2	-	-	-	1	1
TOTAL	45	54	-	1	26	23	4

I.6. Durata de soluționare a cauzelor

Parchetele din circumscripția Parchetului de pe lângă Curtea de Apel Bacău au soluționat în anul 2020 un număr total 23.529 cauze, din perspectiva duratei de soluționare a cauzelor situația fiind expusă în tabelul următor:

Parchetul de pe lângă	Cauze soluționate	Cauze soluționate până în 6 luni de la sesizare (inclusiv cauzele cu A.N.)		Cauze soluționate între 6 luni și 1 an de la sesizare (inclusiv cauzele cu A.N.)		Cauze soluționate peste 1 an de la sesizare (inclusiv cauzele cu A.N.)		Cauze soluționate după împlinirea termenului de prescripție (inclusiv cauzele cu A.N.)	
		Număr cauze	Pondere în total cauze soluționate %	Număr cauze	Pondere în total cauze soluționate %	Număr cauze	Pondere în total cauze soluționate %	Număr cauze	Pondere în total cauze soluționate %
Centralizat pe circumscripție	23.529	10.726	45,6	6.426	27,3	4.236	18	2.141	9,1
Curtea de Apel Bacău	551	167	30,3	177	32,1	195	35,4	12	2,2
Tribunalul Bacău	728	239	32,8	301	41,3	183	25,1	5	1
Judecătoria Bacău	5.723	2.259	39,5	1.380	24,1	1.129	19,7	955	16,7
Judecătoria Onești	2.081	853	41	662	31,8	343	16,5	223	10,7
Judecătoria Moinesti	1.978	1.155	58,4	513	25,9	237	12	73	3,7
Judecătoria Buhuși	437	164	37,5	152	34,8	114	26,1	7	1,6
Judecătoria Podu Turcului	487	259	53,2	129	26,5	73	15	26	5,3
Tribunalul Neamț	540	232	43	110	20,4	189	35	9	1,7
Judecătoria Piatra Neamț	4.853	2.451	50,5	1.402	28,9	827	17	173	3,6
Judecătoria Roman	3.388	1.476	43,6	832	24,6	497	14,7	583	17,2
Judecătoria Tîrgu Neamț	1.549	799	51,6	428	27,6	298	19,2	24	1,6
Judecătoria Bicaz	1.214	672	55,4	340	28	151	12,4	51	4,2

Ponderea cauzelor soluționate în 6 luni de la sesizare, în anul 2020, este de 45,6%.

Grafic, ponderea cauzelor soluționate în 6 luni de la sesizare de parchetele din circumscripția Parchetului de pe lângă Curtea de Apel Bacău în anul 2020, se prezintă astfel:

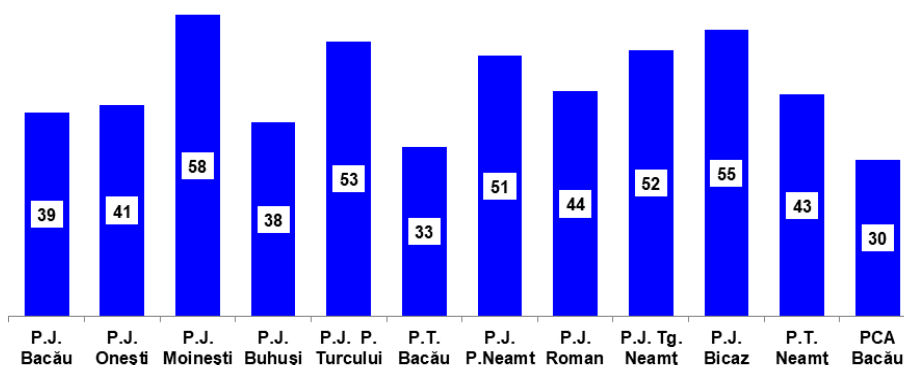

Analiza duratei de soluționare a cauzelor evidențiază că a existat o preocupare permanentă privind monitorizarea cauzelor vechi și soluționarea prioritara a acestora. În egală măsură, aceeași preocupare s-a manifestat și față de soluționarea cauzelor nou intrate, concomitent cu realizarea celorlalte atribuții conferite de lege procurorilor.

Capitolul II - Date statistice referitoare la resursele umane la nivelul parchetului

II.1. Situația posturilor

Potrivit Ordinului nr. 5379/C/2018 din data de 20.12.2018 al Ministrului Justiției, Parchetul de pe lângă Curtea de Apel Bacău a avut prevăzut un număr de 111 posturi de procuror, 82 posturi de personal auxiliar de specialitate și 15 posturi personal conex. Situația, din perspectiva categoriilor de personal anterior menționate, a rămas aceeași și după emiterea Ordinului nr. 4682/C din data de 12.11.2019 al Ministrului Justiției, când un post vacant de procuror funcție de execuție de la Parchetul de pe lângă Judecătoria Onești a fost transformat în post de procuror funcție de conducere și redistribuit la altă unitate de parchet din circumscripția Parchetului de pe lângă Curtea de Apel Bacău, respectiv la Parchetul de pe lângă Judecătoria Bacău, precum și după emiterea Ordinului nr. 414/C din data de 3.02.2020 al Ministrului Justiției.

În cursul anului 2020, parchetele din circumscripția Parchetului de pe lângă Curtea de Apel Bacău și-au desfășurat activitatea cu un număr efectiv de 84 procurori, în creștere cu 7,7% față de anul precedent, când numărul efectiv a fost de 78 procurori. Prin raportare la numărul de posturi aprobate în organigramă (111), gradul mediu de ocupare a posturilor de procurori a fost de 75,67% (față de 70,27% înregistrat în anul 2019).

Situația gradului de ocupare a posturilor pe parchete este prezentată în tabelul de mai jos:

Centralizat pe circumscripție		P.J. Bacău	P.J. Onești	P.J. Moinești	P.J. Buhuși	P.J. Podu Turcului	P.T. Bacău	P.J. P. Neamț	P.J. Roman	P.J. Tg. Neamț	P.J. Biceaz	P.T. Neamț	P.C.A. Bacău
Total posturi de procurori prevăzut în schemă	111	20	6	6	3	3	15	12	9	4	4	15	14
Total posturi de procurori ocupate efectiv	84	15	4	4	3	3	13	10	6	3	3	9	11
Gradul de ocupare	75,68	75,00	66,67	66,67	100	100	86,67	83,33	66,67	75,00	75,00	60,00	78,57

Din datele prezentate mai sus rezultă că parchetele din raza de competență a Parchetului de pe lângă Curtea de Apel Bacău au funcționat cu 27 posturi de procuror mai puțin față de schema aprobată.

Situații critice s-au înregistrat la Parchetele de pe lângă Judecătoriile Roman, Onești și Moinești, în condițiile în care, prin raportare la numărul de procurori care și-au desfășurat efectiv activitatea, gradul mediu de ocupare a fost de 66,67%, însă în situația Parchetului de pe lângă Judecătoria Roman au existat perioade în cursul anului 2020 în care gradul de ocupare a fost de 44,44%.

Dificultățile generate de existența posturilor vacante au impus delegarea unor procurori din interiorul circumscripției.

Situația delegărilor și detașărilor efectuate în cursul anului 2020 este prezentată în anexa 5.

O situația critică s-a înregistrat și la nivelul Parchetului de pe lângă Tribunalul Neamț, unde gradul de ocupare al schemei a fost de 60%.

La începutul anului 2020, parchetele din raza de competență a Parchetului de pe lângă Curtea de Apel Bacău aveau în schemă 97 posturi de personal auxiliar de specialitate și conex, din care erau ocupate efectiv 92 de posturi (77 personal auxiliar de specialitate și 15 posturi de personal conex).

Au fost încadrați în cursul anului 4 grefieri, prin transfer.

La sfârșitul anului 2020, erau vacante 6 posturi de personal auxiliar de specialitate, din care: 1 post de specialist IT (Parchetul de pe lângă Tribunalul Neamț) și 5 posturi de grefieri (1 la Parchetul de pe lângă Curtea de Apel Bacău – funcție de conducere, 2 la Parchetul de pe lângă Tribunalul Bacău – funcții de execuție, 1 la Parchetul de pe lângă Judecătoria Podu Turcului – funcție de execuție și 1 la Parchetul de pe lângă Judecătoria Roman – funcție de execuție).

În ceea ce privește funcționarii publici, schema aprobată este de 20 posturi (3 manageri economici, 7 consilieri, 10 posturi de specialiști), fiind ocupate 19 posturi. În cursul anului 2020 a rămas vacant 1 post de specialist (antifraudă).

Situația posturilor este prezentată în anexa 6.

II.2. Situația sancțiunilor disciplinare și penale aplicate în cursul anului 2019 pe fiecare categorie de personal. Încălări ale codului deontologic

La nivelul circumscripției Parchetului de pe lângă Curtea de Apel Bacău, în anul 2020, nu au fost aplicate sancțiuni penale și disciplinare nici unei categorii de personal.

Capitolul III – Efectele măsurilor administrative dispuse în perioada stării de urgență, respectiv în perioada sării de alertă

Măsurile administrative au vizat și au avut ca efecte, în principal, prevenirea răspândirii infecției cu virusul SARS-COV-2, urmărindu-se evitarea situațiilor de limitare a accesului la justiție și/sau blocarea activității unor unități de parchet. Măsurile administrative au avut efecte însă și în prelungirea duratei de soluționare a cauzelor, creșterea stocului de dosare mai vechi de 1 an de la sesizare și îngreunarea efectuării activității de urmărire penală, dar și a desfășurării activității de judecată.

Capitolul IV – Formarea profesională a personalului

Și în domeniul pregătirii profesionale a personalului, anul 2020 a fost marcat de contextul pandemic prezent, dar corpul profesional al magistraților a reușit

să ofere în continuare răspunsuri adecvate în activitatea de aplicare a legislației penale și procesual penale, îmbunătățirea calității actului de justiție vizând și unificarea jurisprudenței, în acord cu obiectivele Strategiei de dezvoltare a sistemului judiciar pentru perioada 2015 – 2020.

La nivelul Parchetului de pe lângă Curtea de Apel Bacău a existat o continuitate în organizarea activității de formare profesională a procurorilor. La începutul anului 2020, acțiunile responsabilului cu formarea profesională continuă descentralizată au urmărit să răspundă necesității de identificare a problemelor controversate ivite în practică, intenționându-se găsirea răspunsurilor adecvate la aspecte dintre cele mai diverse din activitatea practică și abordarea multidisciplinară a instituțiilor cu caracter de noutate. În acest sens, în luna ianuarie 2020, la sediul Institutului Național al Magistraturii a fost organizată sesiunea de formare a responsabililor cu formarea profesională continuă descentralizată din cadrul celor 15 curți de apel, urmărindu-se, la acel moment, continuitatea în activitatea de formare.

Ulterior, sesiunile organizate la nivelul întregului sistem (și, automat, și la nivelul Parchetului de pe lângă Curtea de Apel Bacău) au cunoscut o transformare spectaculoasă, pendulând între pandemie și tehnologie, fiind depuse eforturi majore pentru a nu exista discontinuități în perfecționarea profesională a procurorilor pe principiul specializării acestora și unificarea practicii judiciare la nivelul circumscripției.

Astfel, activitatea de formare profesională a beneficiat din plin de posibilitățile oferite de noua generație de tehnologii de comunicare la distanță, pandemia accelerând procesul de modificare a modului de desfășurare a activității profesionale. Accentul s-a mutat, așa cum au impus-o regulile de combatere a pandemiei, pe formarea individuală, susținută corespunzător de programul de perfecționare profesională conceput de Consiliul Superior al Magistraturii la nivel național.

Răspunsul corpului magistraților procurori a fost unul exemplar. Astfel, în tot cursul anului 2020, atenția s-a acordat perfecționării profesionale a procurorilor pe principiul specializării acestora, web-inariile fiind dedicate analizei cazurilor teoretice și practice din domeniul combaterii criminalității financiare, a luptei anticorupție, a infracțiunilor de mediu, dar și a infracțiunilor contra persoanei care au necesitat o analiză atentă și pertinentă la nivelul întregului Minister Public.

Unificarea practicii judiciare la nivelul Parchetului de pe lângă Curtea de Apel Bacău a fost și în cursul anului 2020 unul dintre obiectivele declarate și asumate de conducerea unității, formând subiectul unei analize atente din partea acesteia.

În anul 2020, a continuat, în modalitățile descrise mai sus, și perfecționarea personalului auxiliar de specialitate din raza de competență a Parchetului de pe lângă Curtea de Apel Bacău. În cadrul parchetelor din raza de competență a Parchetului de pe lângă Curtea de Apel Bacău s-au organizat patru sesiuni de formare profesională descentralizată pe baza programelor aprobate la începutul anului 2020. Chiar dacă ritmicitatea acestora a fost influențată în mod negativ de contextul pandemic, s-a încercat și s-a reușit să nu existe sincope majore. Astfel, formarea profesională a personalului auxiliar de specialitate a atins ținta propusă la începutul anului, urmărindu-se ca prin teme abordate să fie aprofundate cunoștințele de specialitate.

Capitolul V - Infrastructura parchetelor

Majoritatea parchetelor din județele Bacău și Neamț își desfășoară activitatea în imobile aflate în administrarea Parchetului de pe lângă Tribunalul Bacău și Parchetului de pe lângă Tribunalul Neamț, situate în localitățile: Bacău, Piatra Neamț, Onești, Buhuși, Podu Turcului, Roman, Târgu Neamț și Bicz. Sediile acestor parchete au fost construite în acest scop sau au fost amenajate în construcții existente, acestea fiind renovate, extinse și modernizate.

Procurorii și personalul auxiliar de specialitate beneficiază de condiții corespunzătoare pentru desfășurarea activității, majoritatea acestora având birouri proprii, dotate cu calculatoare, imprimante, telefoane, mobilier, obiecte de inventar necesare îndeplinirii în condiții optime a sarcinilor de serviciu.

De asemenea, procurorii și personalul auxiliar de specialitate au acces la sistemele informatice, Internet și Intranet, la aplicația ECRIS a parchetelor și a instanțelor de judecată, la baze de date privind legislația.

Pentru fiecare unitate de parchet din circumscripție au fost efectuate demersuri în vederea înregistrării audio/video a declarațiilor, iar la Parchetul de pe lângă Curtea de Apel Bacău fiecare procuror din secția de urmărire penală are dotarea proprie necesară înregistrării audio/video a declarațiilor.

Există însă și situații deficitare din perspectiva imobilelor în care își desfășoară activitatea unele parchete, cea mai gravă fiind reprezentată de lipsa sediului propriu desfășurării activității pentru Parchetul de pe lângă Judecătoria Moinești.

Astfel, întrucât clădirea în care funcționa Parchetul de pe lângă Judecătoria Moinești a devenit absolut improprie desfășurării activității în cursul anului 2010, s-au luat măsuri de construire a unui nou sediu, conform contractului nr.3330/X/23 din 23.10.2012 încheiat între SC Consizo Serv SRL Bacău și Parchetul de pe lângă Tribunalul Bacău, cu o propunere financiară de 1.888.066,51 lei, la care se adaugă TVA în valoare de 453.136 lei (total 2.341.202,51 lei) și cu o durată de execuție de 24 luni, iar până la darea în funcțiune a acestuia, a fost preluat în folosință gratuită un imobil în care s-a mutat temporar activitatea parchetului. Contractul inițial a fost prelungit prin doua acte adiționale a câte 6 luni fiecare, contractul încetând de drept la data de 03.10.2015, fără a fi finalizată lucrarea contractată.

La data de 18.01.2016 s-a solicitat proiectantului SC General Tectonic revizuirea proiectului de construcție în vederea demarării procedurii de achiziție a restului de executat, proiectul fiind depus incomplet la Parchetul de pe lângă Tribunalul Bacău la data de 22.12.2016. Proiectul și devizul general (rămas de executat) a fost revizuit și depus finalizat la data de 15.02.2017.

La data de 10.11.2017 s-a reluat procedura de achiziție în SEAP, dar până la termenul limită de depunere a ofertelor, respectiv 20.12.2017, nu s-a înregistrat nicio ofertă și s-a anulat procedura.

La data de 01.02.2018 s-a reluat procedura de achiziție în SEAP, fiind desemnat câștigător SC Casido SRL Brăila și s-a încheiat contractul de lucrări nr.1740/X/23/17.05.2018 în valoare de 1.682.403,72 lei, cu termen de execuție de 18 luni de la ordinul de începere a lucrării.

În anul 2018 s-a alocat prin buget suma de 650.000 lei, fiind efectuate lucrări în sumă de 285.000 lei.

În anul 2019 au fost încheiate 2 acte adiționale de suplimentare a valorii, unul pentru lucrări suplimentare în valoare de 94.970,93 lei și unul ca urmare a modificărilor legislative (majorarea salariului minim pe economie în construcții) în sumă de 167.663,35 lei, valoarea finală a contractului fiind de 1.945.038 lei.

În anul 2019 s-a alocat prin buget suma de 500.000 lei din care s-au executat lucrări în valoare de 403.510 lei, în condițiile în care termenul de finalizare a lucrării a fost 18.12.2019.

În aceste condiții, s-a încheiat un act adițional de prelungire a termenului de finalizare a lucrării cu 6 luni.

Pentru anul 2020 s-a alocat prin buget suma de 70.000 lei, necesarul estimat pentru finalizarea obiectivului, pentru dotări și racordarea acestuia la utilități fiind de 1.500.000 lei.

În anul 2020 nu s-au finalizat lucrările la obiectivul de investiții sediul Parchetului de pe lângă Judecătoria Moinești, cu excepția racordului electric în sumă de 60.386 lei.

În condițiile de finanțare anterior menționate, suprapuse cu cele generate de pandemia SARS-COV-2 și capacitatea executantului S.C. Casido SRL Brăila, lucrările nu au fost finalizate la termenul stabilit prin actul adițional, contractul nemaifiind prelungit.

Întrucât U.A.T Moinești avea în implementare un proiect de finanțare externă pentru reabilitarea termică a clădirii în care își desfășura temporar activitatea Parchetul de pe lângă Judecătoria Moinești, iar durata contractului de comodat nr. 1088/X/23/18.04.2017 nu a mai fost prelungită după data de 18.04.2020, au fost efectuate demersuri pentru identificarea unui spațiu de închiriat în vederea relocării procurorilor și personalului auxiliar de specialitate și conexe ce își desfășoară activitatea în cadrul Parchetului de pe lângă Judecătoria Moinești.

După alocarea de către Parchetul de pe lângă Înalta Curte de Casație și Justiție a fondurilor necesare s-a încheiat contractul de închiriere a unui spațiu pentru o perioadă de 10 luni, cu începere din data de 01.05.2020, Parchetul de pe lângă Judecătoria Moinești fiind astfel relocat în cursul anului 2020.

Se află în stadiu de finalizare lucrările de extindere a sediului Parchetului de pe lângă Tribunalul Bacău, context în care vor exista spații suficiente pentru desfășurarea activității în condiții optime, atât pentru personalul din cadrul Parchetului de pe lângă Tribunalul Bacău, cât și pentru personalul din cadrul Parchetului de pe lângă Curtea de Apel Bacău, respectiv Parchetului de pe lângă Judecătoria Bacău.

Capitolul VI - Concluzii și propuneri în vederea îmbunătățirii activității

Indicatorii statistici oferă o imagine de ansamblu asupra activității concrete desfășurate de Parchetul de pe lângă Curtea de Apel Bacău și unitățile din circumscripția acestuia, fără ca datele statistice, ca prezentare cifrică, să reflecte integral cuantificarea tuturor activităților desfășurate de procurori, personalul auxiliar

de specialitate și celelalte categorii de personal pentru atingerea obiectivelor specifice.

Din prezentarea datelor statistice se poate aprecia că rezultatele înregistrate de parchetele din circumscripția Parchetului de pe lângă Curtea de Apel Bacău, în anul 2020, sunt pozitive, în condițiile în care au fost atinse obiectivele propuse, iar indicatorii de performanță obținuți se încadrează în limite corespunzătoare pentru această apreciere.

În anul 2020 s-au înregistrat scăderi față de anul anterior la principalii indicatori ce comensurează activitatea unităților de parchet, această situație fiind cauzată în principal de măsurile legale dispuse în perioada stării de urgență și ulterior în perioada stării de alertă, precum și de întregul context epidemiologic ce a caracterizat perioada de analizată, iar rezultatele înregistrate au fost atinse în condițiile în care unitățile din circumscripția Parchetului de pe lângă Curtea de Apel Bacău și-au desfășurat activitatea cu o schemă de procurori incompletă (gradul mediu de ocupare la nivelul circumscripției fiind de 75,67%).

Cel mai mare volum de activitate l-a înregistrat Parchetul de pe lângă Judecătoria Bacău (5.723 cauze soluționate), urmat de Parchetul de pe lângă Judecătoria Piatra Neamț (4.853 cauze soluționate) și Parchetul de pe lângă Judecătoria Roman (3.388 cauze soluționate), iar din analiza volumului de activitate înregistrat la nivelul parchetelor de pe lângă judecătorii (dosare soluționate) rezultă că, din cele 176 de parchete de pe lângă judecătorii existente la nivel național, Parchetul de pe lângă Judecătoria Bacău se situează pe locul 17, Parchetul de pe lângă Judecătoria Piatra Neamț pe locul 28, iar Parchetul de pe lângă Judecătoria Roman pe locul 44. Aceleași unități de parchet se situează pe locurile 15, 18, respectiv 43, la numărul de trimiteri în judecată.

Parchetele de pe lângă tribunalele din circumscripție se situează pe locurile 13 (Parchetul de pe lângă Tribunalul Bacău), respectiv 24 (Parchetul de pe lângă Tribunalul Neamț), la volumul de activitate (dosare soluționate) realizat, prin comparație cu celelalte unități județene de parchet, iar Parchetul de pe lângă Curtea de Apel Bacău se situează, la același indicator, pe locul II pe țară (după Parchetul de pe lângă Curtea de Apel București).

Încărcătura pe procuror evidențiază eforturi deosebite depuse la unitățile de parchet care au înregistrat un deficit major de personal (Parchetul de pe lângă Judecătoria Roman, Parchetul de pe lângă Judecătoria Onești, Parchetul de pe lângă Judecătoria Moinești și Parchetul de pe lângă Judecătoria Tg. Neamț).

Se poate observa că, în condițiile menținerii unui volum de activitate ridicat și desfășurării activității cu un deficit de personal de 24,33%, rezultatele înregistrate de parchetele din circumscripția Parchetului de pe lângă Curtea de Apel Bacău se situează la un nivel calitativ superior.

Conducătorii unităților s-au preocupat să găsească și să pună în aplicare metode de eficientizare a activității, de interpretare a problemelor de legislație extrem de numeroase, apărute pe fondul modificărilor legislative și au acordat atenția cuvenită relației cu justițiabilii și informării opiniei publice asupra activității desfășurate în limita dată de caracterul specific al urmăririi penale.

Măsurile luate pentru unificarea practicii judiciare, evaluarea permanentă a necesităților, excelența comunicare și receptivitatea manifestată, atât la nivelul

echipei manageriale, cât și în raporturile dintre aceasta și echipa operativă reprezentată de procurorii cu funcții de execuție, evidențiază profesionalism, maturitate, viteză de reacție și adaptabilitate, existând toate premisele necesare continuării perfecționării și atingerii obiectivelor specifice.

Pentru eficientizarea activității procurorilor din cadrul circumscripției Parchetului de pe lângă Curtea de Apel Bacău se impune continuarea unui management participativ, orientarea către rezultate prin planificare, prin evaluarea permanentă a necesităților, continuarea repartizării dosarelor pe criterii obiective, urmărindu-se specializarea procurorilor, respectarea principiului continuității și echilibrarea volumului de muncă.

Analiza, în ansamblu, a datelor statistice înregistrate conduce la concluzia că activitatea desfășurată de procurorii din cadrul circumscripției Parchetului de pe lângă Curtea de Apel Bacău, în cursul anului 2020, a fost foarte bună.

**PROCUROR GENERAL,
Carla Petraru**