

MINISTERUL PUBLIC

**PARCHETUL DE PE LÂNGĂ
CURTEA DE APEL BACĂU**



**RAPORT DE BILANȚ
2017**

CUPRINS

Considerații preliminare	1
I. Date statistice privind activitatea parchetului	2
I.1. Volumul de activitate	2
I.1.1. Volumul de activitate. Indicatori generali	2
I.1.2. Volumul de activitatea al Parchetului de pe lângă Curtea de Apel Bacău	5
I.1.3. Volumul de activitate al parchetelor de pe lângă tribunalele din circumscripție	6
I.1.4. Volumul de activitate al parchetelor de pe lângă judecătoriile din circumscripție	8
I.2. Încărcătura pe procuror și pe scheme	10
I.3. Operativitatea soluționării cauzelor	12
I.4. Ponderea cauzelor restituite de către instanțele de judecată în vederea refacerii urmăririi penale din totalul trimiterilor în judecată	14
I.5. Ponderea inculpaților achitați din totalul inculpaților trimiși în judecată	14
I.6. Durata de soluționare a cauzelor	14
II. Date statistice referitoare la resursele umane la nivelul parchetului	15
II.1. Situația posturilor	15
II.2. Formarea profesională a personalului	16
II.3. Situația sancțiunilor disciplinare și penale aplicate în cursul anului 2017 pe fiecare categorie de personal	18
III. Infrastructura parchetului	18
IV. Concluzii	20
Anexe	

CONSIDERAȚII PRELIMINARE

Parchetul de pe lângă Curtea de Apel Bacău, ca parte componentă a sistemului judiciar din România, își exercită atribuțiile prevăzute în Constituție, în Legea nr. 304/2004 privind organizarea judiciară, republicată, cu modificările și completările ulterioare, precum și în alte legi speciale sau acte normative.

În anul 2017, procurorii din cadrul Parchetului de pe lângă Curtea de Apel Bacău au acționat în întreaga lor activitate în scopul exercitării cât mai eficiente a tuturor atribuțiilor ce le revin, în toate domeniile de activitate, în vederea reprezentării intereselor generale ale societății, apărării ordinii de drept, precum și a drepturilor și libertăților fundamentale ale persoanelor.

Parchetul de pe lângă Curtea de Apel Bacău coordonează activitatea jurisdicțională a Parchetelor de pe lângă Tribunalele Bacău și Neamț și a Parchetelor de pe lângă Judecătoriile Bacău, Onești, Moinești, Buhuși și Podu Turcului (din județul Bacău), respectiv Parchetele de pe lângă Judecătoriile Piatra Neamț, Roman, Târgu Neamț și Bicaș (din județul Neamț).

Activitatea procurorilor din circumscripția Parchetului de pe lângă Curtea de Apel Bacău a fost organizată și s-a desfășurat conform competențelor legale, urmărindu-se obținerea unor rezultate superioare celor înregistrate în anul 2016, cu respectarea tuturor drepturilor și garanțiilor procesuale ale cetățenilor.

Analiza activității desfășurate de parchetele din raza de competență a Parchetului de pe lângă Curtea de Apel Bacău are la bază datele statistice înregistrate în anul 2017, prin comparație cu cele realizate în anul 2016, dar și raportarea acestor rezultate la volumul de activitate și media pe procuror la nivel național, astfel cum au fost calculate de Serviciul de Documentare și Statistică Judiciară din cadrul Secției de Resurse Umane a Parchetului de pe lângă Înalta Curte de Casație și Justiție.

I. Date statistice privind activitatea parchetului

I.1 Volumul de activitate

I.1.1. Volumul total de activitate. Indicatori generali

În anul 2017, la nivelul circumscripției Parchetului de pe lângă Curtea de Apel Bacău au fost înregistrate un număr total de 134.724 lucrări, față de 128.864 de lucrări în anul 2016, înregistrându-se așadar o creștere a volumului total de activitate cu 4,5%.

Au fost soluționate 95.575 lucrări, ceea ce reprezintă 71% din totalul lucrărilor de soluționat.

Volumul total de activitate înregistrat la nivelul circumscripției Parchetului de pe lângă Curtea de Apel Bacău reprezintă 4% volumul de activitate al Ministerului Public.

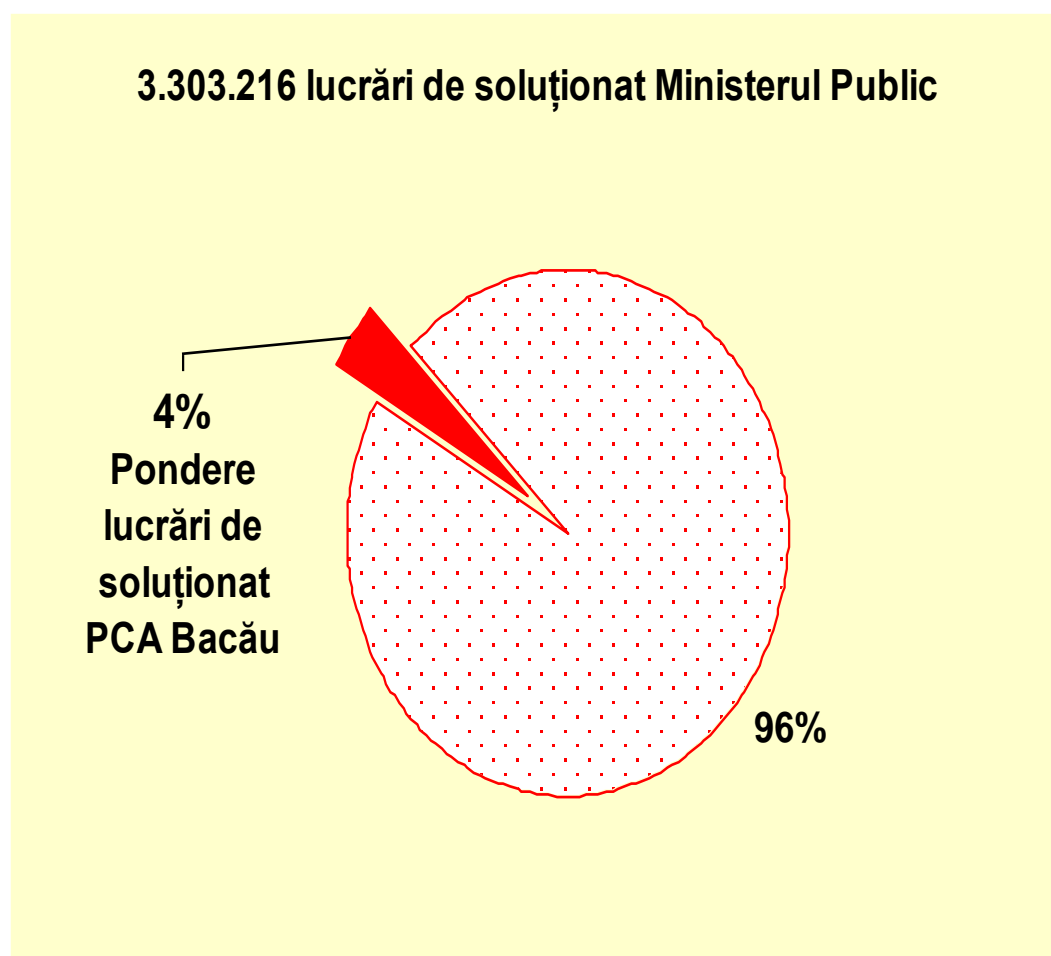

Din totalul lucrărilor de soluționat, un număr de 65.176 reprezintă cauze penale, comparativ cu anul 2016, când au fost de soluționat 68.460 dosare la nivelul circumscripției, ceea ce reprezintă o scădere a volumului cauzelor penale de soluționat cu 5%.

Numărul total al dosarelor penale de soluționat la nivelul circumscripției Parchetului de pe lângă Curtea de Apel Bacău reprezintă 3,8% din totalul cauzelor penale înregistrate spre soluționare de Ministerul Public.



Cele mai mari scăderi ale volumului de activitate au fost înregistrate la nivelul Parchetului de pe lângă Tribunalul Neamț (25%), Parchetului de pe lângă Tribunalul Bacău (20%) și Parchetului de pe lângă Judecătoria Buhuși (10%).

Scăderea se înregistrează la nivelul tuturor unităților din circumscripția Parchetului de pe lângă Curtea de Apel Bacău, cu excepția unității proprii și a Parchetelor de pe lângă Judecătoriile Podu Turcului, Roman și Biczaz.

Înregistrarea unui volum de activitate cu 14% mai mult decât în anul 2016 la nivelul Parchetului de pe lângă Curtea de Apel Bacău se justifică și prin aceea că, în cursul anului 2017, a continuat preluarea de la parchetele ierarhic inferioare a cauzelor având ca obiect infracțiuni din domeniile prioritare, conform reglementărilor interne, dar și a altor cauze, în scopul reducerii duratei de soluționare și echilibrării volumului de activitate la unitățile de parchet care au înregistrat deficit de personal.

Au fost soluționate 29.363 de cauze, față de 30.445 cauze soluționate în anul anterior, înregistrându-se o scădere la nivelul circumscripției de 4%.

Cele mai mari scăderi la acest indicator au fost înregistrate la Parchetul de pe lângă Tribunalul Neamț (26%), Parchetul de pe lângă Judecătoria Tg. Neamț (23%), Parchetul de pe lângă Judecătoria Piatra Neamț (9%), iar cele mai mari creșteri ale dosarelor soluționate au fost înregistrate la Parchetul de pe lângă Curtea de Apel Bacău (33%), Parchetul de pe lângă Judecătoria Podu Turcului (28%), Parchetul de pe lângă Judecătoria Roman (11%) și Parchetul de pe lângă Tribunalul Bacău (7%).

Din totalul cauzelor soluționate, 928 au fost la urmărire penală proprie, în creștere cu 8% față de perioada de referință, iar diferența de 28.435 cauze este reprezentată de cele soluționate în domeniul supravegherii organelor de cercetare penală ale poliției judiciare, în scădere cu 4% față de anul 2016.

Au fost întocmite un număr de 3.596 rechizitorii și 27 de acorduri de recunoaștere a vinovăției, înregistrându-se un număr total de 3.623 cauze soluționate

prin trimitere în judecată, ceea ce reprezintă o creștere cu 6% față de perioada de referință și evidențiază o accentuare a fermității procurorilor.

La sfârșitul anului 2017 au rămas nesoluționate 17.133 de cauze cu autori cunoscuți, înregistrându-se o scădere a stocului cu 10% față de anul precedent. Cu excepția Parchetului de pe lângă Judecătoria Roman, Parchetului de pe lângă Judecătoria Onești și a Parchetului de pe lângă Judecătoria Tg. Neamț, toate unitățile de parchet din circumscripția Parchetului de pe lângă Curtea de Apel Bacău au înregistrat scăderi semnificative ale cauzelor rămase de soluționat, ceea ce relevă că a existat o preocupare permanentă privind monitorizarea cauzelor rămase în stoc și soluționarea cu celeritate a acestora.

Cele mai mari reduceri ale stocului de dosare au fost înregistrate la Parchetul de pe lângă Tribunalul Bacău (42%), Parchetul de pe lângă Curtea de Apel Bacău (34%), Parchetul de pe lângă Judecătoria Podu Turcului (29%), Parchetul de pe lângă Tribunalul Neamț (27%) și Parchetul de pe lângă Judecătoria Piatra Neamț (21%).

Ponderea cauzelor cu autori cunoscuți rămase nesoluționate în anul 2017, din totalul cauzelor aflate spre soluționare, este de 22%.

Pentru anul 2017, situația statistică referitoare la activitatea judiciară a Parchetului de pe lângă Curtea de Apel Bacău se prezintă astfel:

Procurorii au participat la judecarea a 17.894 cauze penale (față de 12.701 cauze în anul 2016), în creștere cu 41% și au verificat 11.183 hotărâri judecătorești (față de 10.170 în anul 2016), în vederea exercitării căilor de atac, constatându-se o creștere cu 10% față de anul 2016.

Au fost declarate 920 căi de atac, față de 768 în anul 2016, în creștere cu 20%. Din totalul căilor de atac declarate (indiferent de perioadă), 690 au fost admise, față de 540 în anul 2016, procentul de admitere fiind de 80%.

Procurorii au participat și la judecarea a 1.339 cauze civile (față de 1.405 cauze în anul 2016), în scădere cu 5% și au verificat 1.150 hotărâri judecătorești (față de 1.240 în anul 2016), în vederea exercitării căilor de atac, constatându-se o scădere cu 7% față de anul 2016.

Au fost declarate 4 căi de atac (față de 11 în anul 2016) în scădere cu 64%. Dintre acestea, 3 au fost admise (față de 6 în anul 2016), procentul de admitere fiind de 50%.

În domeniul cooperării internaționale, la nivelul Parchetului de pe lângă Curtea de Apel Bacău, în anul 2017, au fost înregistrate 275 cereri de cooperare judiciară internațională, la care se adaugă 34 de cereri rămase de soluționat din anul 2016. Din totalul celor 309 cereri, au fost soluționate 226, la care se adaugă 53 de cereri care au fost trimise la organele competente și au rămas nesoluționate 30 de lucrări.

Din totalul celor 226 de cereri soluționate, 77 sunt cereri de executare a unor mandate europene de arestare. Au fost identificate, reținute și prezentate Curții de Apel Bacău în vederea executării mandatelor europene de arestare, 20 persoane.

Au fost transmise de autorități judiciare străine 11 cereri de preluare a procedurilor penale în cauze vizând comiterea de infracțiuni de către cetățeni români cu domiciliul în România pe teritoriul altor state, toate fiind soluționate.

De asemenea, parchetele din jurisdicția Parchetului de pe lângă Curtea de Apel Bacău au transmis autorităților judiciare din străinătate un număr de 4 cereri de transfer de proceduri, întemeiate pe dispozițiile art. 123 și urm. din Legea nr. 302/2004.

Totodată, au fost înregistrate și soluționate 3 cereri privind recunoașterea și executarea hotărârilor penale și actelor judiciare străine, întemeiate pe dispozițiile art. 132 și urm. din Legea nr. 302/2004.

În aceeași perioadă, au fost trimise Parchetului de pe lângă Curtea de Apel Bacău 38 cereri de transferare în România a unor persoane condamnate în state ale Uniunii Europene sau în state terțe ce au fost transmise instanței în termenele prevăzute de lege.

Unitățile de parchet din circumscripție au transmis autorităților judiciare străine 38 de cereri de asistență judiciară internațională (comisii rogatorii), la care se adaugă 17, rămase la finele anului 2016 și au fost soluționate 41. De asemenea, au fost înregistrate 94 cereri de asistență judiciară internațională (statul român ca stat solicitat), la care se adaugă 7 cereri rămase la finele anului 2016; din totalul celor 101 cereri de soluționat, 91 au fost soluționate.

I.1.2. Volumul de activitate al Parchetului de pe lângă Curtea de Apel Bacău

Activitatea de **urmărire penală** desfășurată în anul 2017 de către procurorii secției de urmărire penală din cadrul Parchetului de pe lângă Curtea de Apel Bacău se caracterizează prin creșterea volumului de lucru și numărul semnificativ de cauze soluționate prin investirea instanței de judecată.

La Parchetul de pe lângă Curtea de Apel Bacău au fost înregistrate spre soluționare 6.600 lucrări, număr aproximativ egal cu anul 2016, când au fost înregistrate 6.626 lucrări de soluționat.

Din totalul lucrărilor de soluționat, 1.201 constituie dosare penale repartizate unui număr de 7 procurori care și-au desfășurat activitatea în secția de urmărire penală, ceea ce reprezintă o creștere cu 14% a volumului dosarelor penale de soluționat, comparativ cu 1.058 cauze înregistrate în anul precedent.

Din totalul cauzelor de soluționat, 256 cauze existau în stoc la începutul perioadei, iar 945 cauze au fost înregistrate în cursul perioadei analizate.

Au fost soluționate 1.001 cauze, cu 33% mai mult decât în anul 2016, când au fost soluționate 753 cauze, din care: 158 cauze prin trimitere în judecată, 173 cauze prin renunțare la urmărirea penală și 670 cauze prin clasare.

Acest volum al dosarelor penale soluționate situează Parchetul de pe lângă Curtea de Apel Bacău pe locul 2 la nivel național, după Parchetul de pe lângă Curtea de Apel București.

Se observă o creștere cu 21% și a cauzelor soluționate prin trimitere în judecată, de la 131 cauze în anul 2016, la 158 cauze în anul 2017, unitatea situându-se pe locul 3 pe țară la acest indicator, prin comparație cu numărul de

trimiteri în judecată înregistrat de celelalte 14 unități de parchet de pe lângă curte de apel.

În ceea ce privește rechizitoriile întocmite în dosarele penale aflate în competența proprie, au fost trimiși în judecată 2 avocați și 1 executor judecătoresc. De asemenea, din totalul rechizitoriilor, 3 au avut ca obiect infracțiuni de corupție sau asimilate acestora, iar 5 rechizitorii au avut ca obiect infracțiunea de conflict de interese/folosirea funcției pentru favorizarea unor persoane.

Evidența dosarelor de soluționat, a repartizării acestora pe procuror și a dosarelor soluționate la nivelul Parchetului de pe lângă Curtea de Apel Bacău, în cursul anului 2017, este detaliată în anexa 1.

Activitatea desfășurată în anul 2017 de către procurorii **secției judiciare** din cadrul Parchetului de pe lângă Curtea de Apel Bacău se caracterizează prin menținerea volumului de lucru aproximativ la aceiași parametri cu cei înregistrați în anul 2016, în condițiile în care, potrivit evidențelor statistice, rezultă că procurorii au participat la judecarea unui număr de cauze penale și civile cu 2,7% mai mult decât în anul 2016.

Cei 6 procurori care și-au desfășurat activitatea în cadrul secției judiciare în cursul anului 2017, incluzând procurorul general adjunct și procurorul șef secție judiciară, au participat la judecarea unui număr de 2.020 cauze penale (față de 1.913 în anul 2016), în creștere cu 5,6% și au verificat 1.412 hotărâri judecătorești (față de 1.434 în anul 2016), în vederea exercitării căilor de atac, în scădere cu 1,5%.

Au fost declarate 9 căi de atac (5 apeluri, 2 contestații și 2 recursuri în interesul casație), față de 19 în anul 2016, în scădere cu 53%. Din totalul căilor de atac declarate (indiferent de perioadă) au fost admise 9, față de 14 în anul 2016, procentul de admitere fiind de 75%.

Procurorii au participat la judecarea a 27 cauze civile (față de 81 în anul 2016), în scădere cu 67% și au verificat 18 hotărâri judecătorești, în vederea exercitării căilor de atac (față de 16 în anul 2016), în creștere cu 12,5%. Nu au fost declarate căi de atac împotriva hotărârilor judecătorești civile.

I.1.3. Volumul de activitate al parchetelor de pe lângă tribunalele din circumscripție

Cele două parchete de pe lângă tribunale, în anul 2017, au înregistrat spre soluționare un număr de 13.076 lucrări (8.254 – Parchetul de pe lângă Tribunalul Bacău, respectiv 4.822 – Parchetul de pe lângă Tribunalul Neamț).

Din totalul lucrărilor de soluționat, 2.395 constituie dosare penale (1.123 – Parchetul de pe lângă Tribunalul Bacău, respectiv 1.272 – Parchetul de pe lângă Tribunalul Neamț), ceea ce reprezintă o scădere cu 25% a dosarelor penale de soluționat înregistrate la Parchetul de pe lângă Tribunalul Neamț, respectiv cu 20% a dosarelor penale de soluționat înregistrate la Parchetul de pe lângă Tribunalul Bacău, comparativ cu perioada de referință.

Din totalul cauzelor de soluționat, 1.064 cauze existau la începutul perioadei (515 – Parchetul de pe lângă Tribunalul Bacău și 549 – Parchetul de pe lângă Tribunalul Neamț), iar 1.331 de cauze au fost înregistrate în cursul perioadei

analizate (608 – Parchetul de pe lângă Tribunalul Bacău și 723 – Parchetul de pe lângă Tribunalul Neamț).

Au fost soluționate 1.507 cauze, din care 737 cauze de către Parchetul de pe lângă Tribunalul Bacău (creștere cu 7%) și 770 cauze de către Parchetul de pe lângă Tribunalul Neamț (scădere cu 26%), cifre care situează cele două parchete de pe lângă tribunale pe locurile 21, respectiv 18, la volumul de activitate realizat prin comparație cu celelalte unități județene de parchet.

Din totalul cauzelor soluționate, în 303 dosare s-a dispus trimiterea în judecată, în 81 cauze s-a dispus renunțarea la urmărirea penală și în 1.074 cauze s-a dispus clasarea.

Față de numărul de cauze soluționate prin trimitere în judecată, Parchetul de pe lângă Tribunalul Bacău se situează pe locul 9 la nivel național (cu 152 trimiteri în judecată), iar Parchetul de pe lângă Tribunalul Neamț, pe locul 10 (cu 151 trimiteri în judecată).

Situația detaliată a volumului de activitate este prezentată în anexa 2.

Situația statistică referitoare la activitatea judiciară a Parchetului de pe lângă Tribunalul Bacău se prezintă astfel:

Procurorii au participat la judecarea unui număr de 1.411 cauze penale (față de 1.317 în anul 2016), în creștere cu 7% și au verificat 509 hotărâri judecătorești (față de 564 în anul 2016), în vederea exercitării căilor de atac, în scădere cu 10%.

Au fost declarate 55 căi de atac (față de 43 în anul 2016), în creștere cu 28%. Din totalul căilor de atac declarate (indiferent de perioadă) au fost admise 38 (față de 31 în anul 2016), procentul de admitere fiind de 81%.

Procurorii au participat la judecarea a 401 cauze civile (față de 349 în anul 2016), în creștere cu 15% și au verificat 349 hotărâri judecătorești, în vederea exercitării căilor de atac (față de 257 în anul 2016), în creștere cu 36%. Au fost declarate 4 căi de atac împotriva hotărârilor judecătorești civile. Din totalul căilor de atac declarate (indiferent de perioadă) au fost admise 3 (față de 1 în anul 2016), procentul de admitere fiind de 100%.

Situația statistică referitoare la activitatea judiciară a Parchetului de pe lângă Tribunalul Neamț se prezintă astfel:

Procurorii au participat la judecarea unui număr de 775 cauze penale (față de 745 în anul 2016), în creștere cu 4% și au verificat 232 hotărâri judecătorești (față de 426 în anul 2016), în vederea exercitării căilor de atac, în scădere cu 46%.

Au fost declarate 16 căi de atac (față de 28 în anul 2016), în scădere cu 43%. Din totalul căilor de atac declarate (indiferent de perioadă) au fost admise 15 (față de 19 în anul 2016), procentul de admitere fiind de 79%.

Procurorii au participat la judecarea a 246 cauze civile (față de 342 în anul 2016), în scădere cu 28% și au verificat 218 hotărâri judecătorești, în vederea exercitării căilor de atac (față de 311 în anul 2016), în scădere cu 30%. Nu au fost declarate 4 căi de atac împotriva hotărârilor judecătorești civile.

I.1.4. Volumul de activitate al parchetelor de pe lângă judecătoriile din circumscripție

În perioada de referință, la cele 9 parchete de pe lângă judecătorii s-a înregistrat un număr total de 61.580 cauze de soluționat.

Evoluția numărului cauzelor de soluționat la parchetele de pe lângă judecătorii, în anul 2017, comparativ cu anul 2016, este prezentată în tabelul de mai jos:

Parchetul de pe lângă Judecătoria	2016	2017	+/- %
Bacău	20.850	19.082	-8
Onești	6.290	6.168	-2
Moinești	4.478	4.210	-6
Buhuși	1.686	1.516	-10
Podu Turcului	1.457	1.554	+7
Piatra Neamț	12.866	11.928	-7
Roman	10.376	10.787	+4
Tg. Neamț	4.299	4.315	-
Bicaz	1.996	2.020	+1
Total	64.298	61.580	-4

Au fost soluționate 26.855 cauze, din care: 3.162 cauze prin trimitere în judecată, 4.228 cauze prin renunțare la urmărirea penală și 19.465 cauze prin clasare.

Cel mai mare volum de activitate l-a înregistrat Parchetul de pe lângă Judecătoria Bacău (8.308 cauze soluționate), secondat de Parchetul de pe lângă Judecătoria Piatra Neamț (5.278 cauze soluționate).

Sub aspectul contribuției fiecărei unități de parchet la soluționarea celor 29.363 cauze, este elocventă următoarea reprezentare grafică:

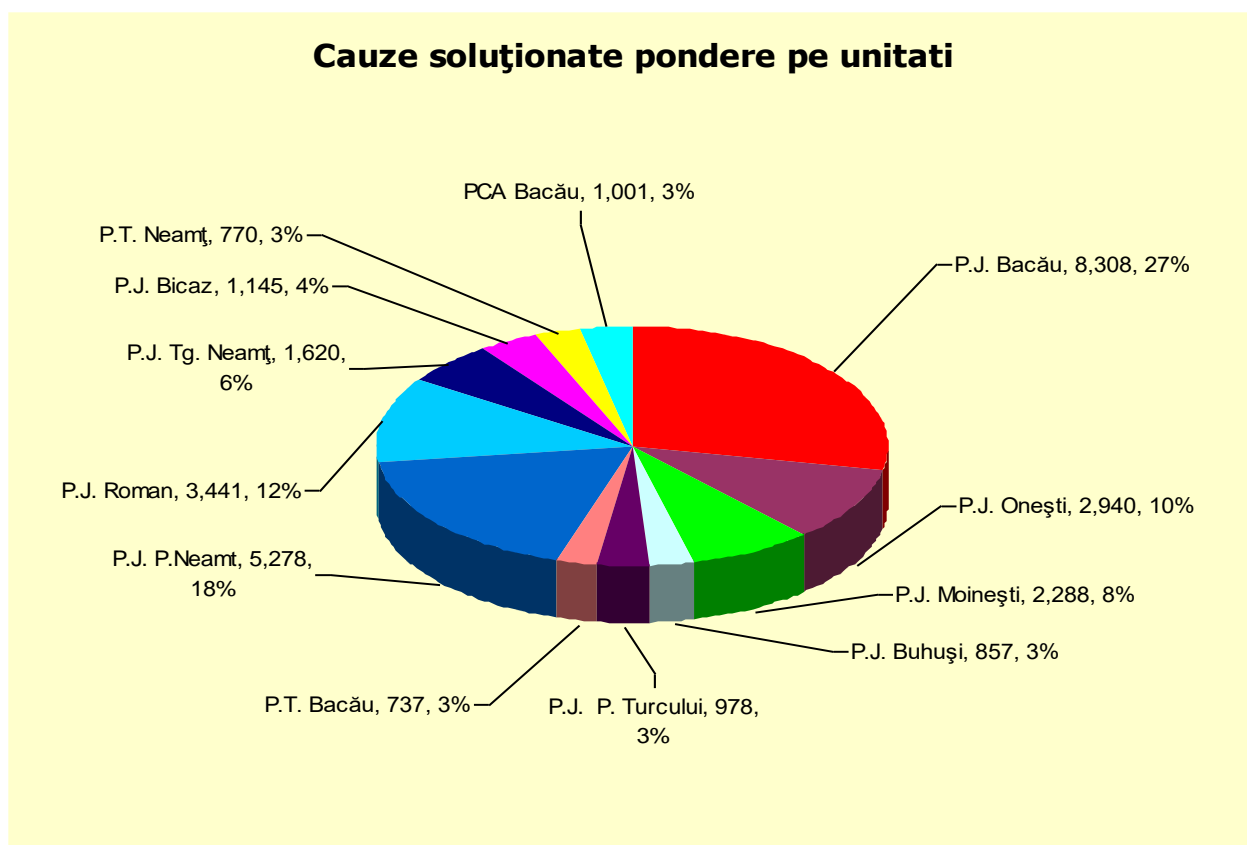

Din totalul dosarelor soluționate, într-un număr de 3.162 cauze au fost emise rechizitorii și încheiate acorduri de recunoaștere a vinovăției.

Contribuția parchetelor la soluționarea cauzelor prin trimitere în judecată în anul 2017 este prezentată în graficul următor:

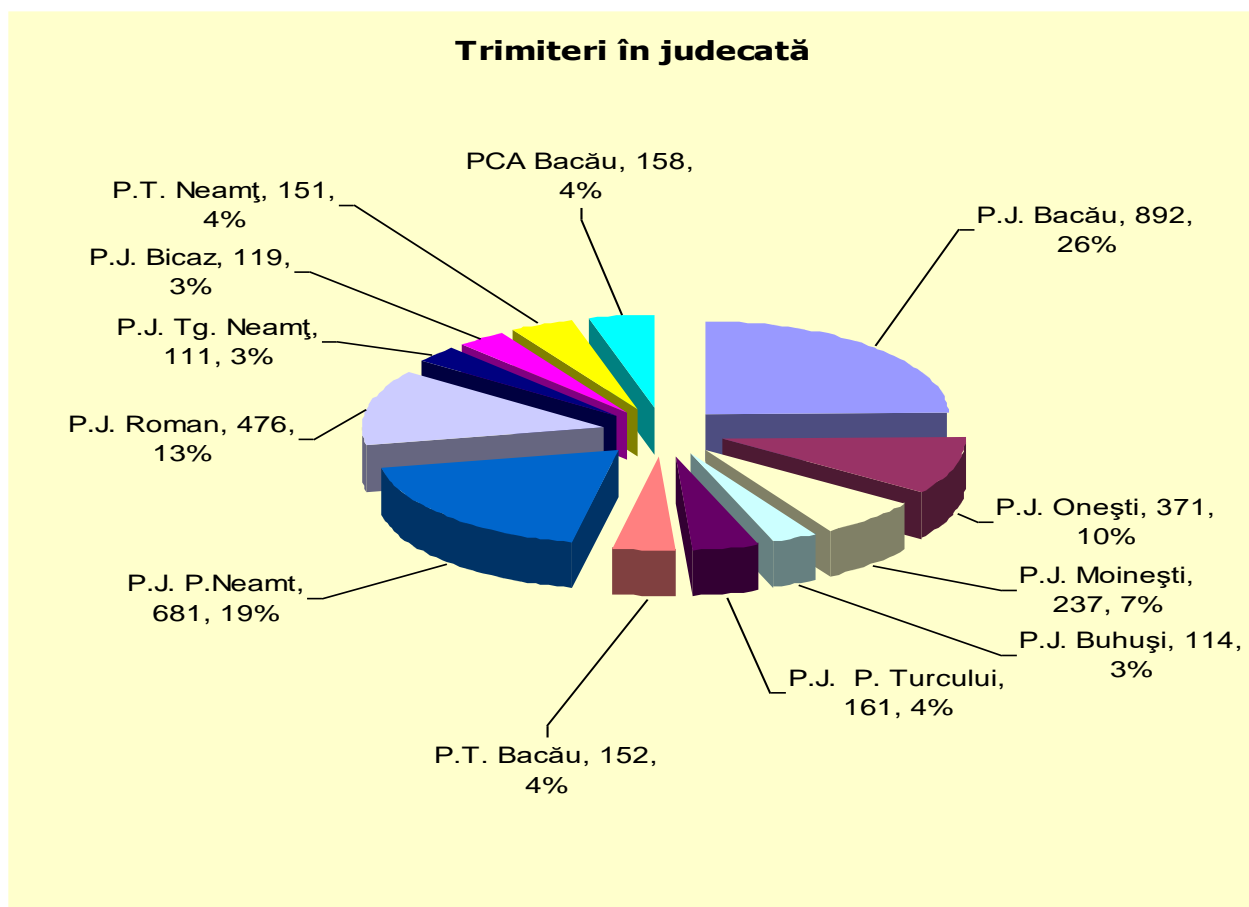

Este relevant de menționat, din analiza volumului de activitate înregistrat la nivelul parchetelor de pe lângă judecătorii (dosarele soluționate), că, din cele 176 de parchete de pe lângă judecătorii, Parchetul de pe lângă Judecătoria Bacău se situează pe locul 14, iar Parchetul de pe lângă Judecătoria Piatra Neamț, pe locul 22. Aceleași unități de parchet se situează pe locurile 3 și respectiv 6, la numărul de trimiteri în judecată.

Procurorii din cadrul parchetelor de pe lângă judecătoriile din circumscripția Parchetului de pe lângă Tribunalul Bacău au participat la judecarea a 8.335 cauze penale (față de 5.618 în anul 2016), în creștere cu 48% și au verificat un număr de 6.221 hotărâri judecătorești în vederea exercitării căilor de atac (față de 5.598 în anul 2016), în creștere cu 11%.

Cel mai mare număr de participări s-a înregistrat la Parchetul de pe lângă Judecătoria Bacău (4.799), urmat de Parchetul de pe lângă Judecătoria Onești (1.753), Parchetul de pe lângă Judecătoria Moinești (1.130), Parchetul de pe lângă Judecătoria Buhuși (510) și Parchetul de pe lângă Judecătoria Podu Turcului (143).

Au fost declarate 630 căi de atac (față de 375 în anul 2016), în creștere cu 68%. Din totalul căilor de atac declarate indiferent de perioadă, au fost admise 431 (față de 310 în anul 2016), procentul de admitere fiind 83%. Detaliat, pe fiecare

unitate de parchet, au fost înregistrate următoarele procente de admitere: Parchetul de pe lângă Judecătoria Bacău (79%), Parchetul de pe lângă Judecătoria Onești (90%), Parchetul de pe lângă Judecătoria Moinești (93%), Parchetul de pe lângă Judecătoria Buhuși (100%) și Parchetul de pe lângă Judecătoria Podu Turcului (70%).

Procurorii din cadrul parchetelor de pe lângă judecătoriile din circumscripția Parchetului de pe lângă Tribunalul Neamț au participat la judecarea a 5.353 cauze penale (față de 3.108 în anul 2016), în creștere cu 72% și au verificat un număr de 2.809 hotărâri judecătorești în vederea exercitării căilor de atac (față de 2.148 în anul 2016), în creștere cu 31%.

Cel mai mare număr de participări s-a înregistrat la Parchetul de pe lângă Judecătoria Piatra Neamț (2.715), urmat de Parchetul de pe lângă Judecătoria Roman (1.573), Parchetul de pe lângă Judecătoria Tg. Neamț (656) și Parchetul de pe lângă Judecătoria Bicăz (409).

Au fost declarate 210 căi de atac (față de 303 în anul 2016), în scădere cu 31%. Din totalul căilor de atac declarate, indiferent de perioadă, au fost admise 197 (față de 166 în anul 2016), procentul de admitere fiind 75%. Detaliat, pe fiecare unitate de parchet, au fost înregistrate următoarele procente de admitere: Parchetul de pe lângă Judecătoria Piatra Neamț (73%), Parchetul de pe lângă Judecătoria Roman (85%), Parchetul de pe lângă Judecătoria Tg. Neamț (82%) și Parchetul de pe lângă Judecătoria Bicăz (69%).

I.2. Încărcătura pe procuror și pe scheme

Acest indicator statistic reflectă numărul de dosare pe care un procuror l-a avut spre soluționare în intervalul analizat și se determină concret prin raportarea numărului total de dosare de soluționat, la numărul total de procurori.

Trebuie precizat faptul că, pentru calcularea acestui indicator statistic, Parchetul de pe lângă Înalta Curte de Casație și Justiție are în vedere posturile efectiv ocupate, iar analiza încărcăturii pe procuror evidențiază corectitudinea dimensionării schemelor de personal ale parchetelor în raport cu volumul de activitate și reflectă impactul produs de existența unor posturi vacante asupra volumului de muncă realizat de procurori.

În anul 2017, potrivit datelor comunicate de Serviciul de Documentare și Statistică Judiciară, la nivelul parchetelor de pe lângă curțile de apel s-a înregistrat o medie națională de 67,11 dosare penale pe procuror, raportată la numărul efectiv de procurori activi în anul 2017 (235 procurori) și de 45,29 de dosare soluționate pe procuror.

Parchetul de pe lângă Curtea de Apel Bacău a înregistrat o medie de dosare de soluționat pe procuror de 92,38 dosare, raportată la numărul efectiv de 13 procurori, ceea ce reprezintă cu 37,65% mai mult decât media calculată la nivelul parchetelor de pe lângă curțile de apel.

Dacă volumul dosarelor de soluționat se raportează doar la numărul procurorilor ce au instrumentat efectiv dosare penale (dintr-un total de 13 procurori care au activat la nivelul unității de parchet, doar 7 procurori au soluționat dosare penale) rezultă o medie de 171,6 dosare de soluționat pe procuror.

Procurorii din cadrul Parchetului de pe lângă Curtea de Apel Bacău au soluționat 1.001 cauze penale, astfel că media cauzelor soluționate pe procuror, prin raportare la schema ocupată efectiv (de 13 procurori) este de 77, cu 70% mai mult decât media de dosare soluționate pe procuror calculată la nivelul parchetelor de pe lângă curțile de apel.

Astfel, se impune a se menționa că Parchetul de pe lângă Curtea de Apel Bacău, ca și activitate proprie, se situează pe locul 1 pe țară la acest indicator.

Raportând numărul dosarelor soluționate la numărul procurorilor ce au activat efectiv în secția de urmărire penală (7 procurori), media se cifrează la 143 dosare soluționate pe procuror.

La nivelul parchetelor de pe lângă tribunale, media de dosare de soluționat pe procuror a fost de 158,08, iar media de dosare soluționate pe procuror, de 69,06. Ambele unități județene de parchet se situează sub media de dosare de soluționat, respectiv soluționate pe procuror la nivel național.

Procurorii din cadrul Parchetului de pe lângă Tribunalul Neamț au soluționat 770 dosare, înregistrând o medie de 55 dosare soluționate pe procuror.

Cu un număr de 737 dosare soluționate, raportat la schema efectiv ocupată (10 procurori), Parchetul de pe lângă Tribunalul Bacău a înregistrat în anul 2017 o medie de dosare soluționate pe procuror de 73,7, peste media de doare soluționate pe procuror calculată la nivel național.

La nivelul parchetelor de pe lângă judecătorii, media de dosare soluționate pe procuror a fost de 457,85. Peste această medie se situează Parchetul de pe lângă Judecătoria Piatra Neamț (527,80), Parchetul de pe lângă Judecătoria Bacău (519,25) și Parchetul de pe lângă Judecătoria Onești (490). Parchetul de pe lângă Judecătoria Moinești a înregistrat o medie de 457,60 dosare soluționate pe procuror.

Media de trimiteri în judecată pe procuror calculată la nivelul parchetelor de pe lângă judecătorii este de 35,95, unitățile locale de parchet din circumscripția Parchetului de pe lângă Curtea de Apel Bacău situându-se peste media pe țară, cu excepția Parchetului de pe lângă Judecătoria Tg. Neamț și a Parchetului de pe lângă Judecătoria Bicăz.

În anul 2017, la nivelul circumscripției, încărcătura medie pe procuror calculată ca raport între volumul total de lucrări de soluționat și numărul de 96 procurori care au activat efectiv (din 112 procurori aprobat în schema de funcții) a fost de 1.403,4 lucrări, însă încărcătura calculată la schema medie ocupată, de 93,4 procurori (prin cuantificarea perioadelor de activitate efectivă după criteriul duratei de lucru calculate pe luni), a fost de 1.442,4 lucrări.

În aceeași perioadă, încărcătura medie pe procuror, calculată ca raport între numărul total al cauzelor penale soluționate și numărul de procurori din schema aprobată a fost de 581,9, iar prin raportare la schema medie ocupată (93,4 procurori), a fost de 697,7.

Situația privind încărcătura pe procuror în anul 2017, pe parchete, la schema medie ocupată și schema efectiv ocupată (așa cum rezultă aceasta prin luarea în considerare a delegărilor, detașărilor și altor mișcări de personal) se prezintă astfel:

Activitate / procuror	Total PCA Bacău	P. J. Bacău	P. J. Onești	P. J. Monești	P. J. Buhuși	P. J. P. Turcului	P. T. Bacău	P. J. P. Neamț	P. J. Roman	P. J. Tg. Neamț	P. J. Bicaș	P. T. Neamț	PCA Bacău
Număr de procurori posturi aprobate în organigramă 2017	112	19	7	7	3	3	15	12	9	4	4	15	14
Număr de procurori schemă medie ocupată 2017	93,4	16,38	6,69	4,02	2,08	2,29	10,08	10,67	7,13	3,03	3,67	14	13,38
TOTAL VOLUM DE ACTIVITATE 2017	134.724	34.388	14.276	9.716	3.801	3.982	8.254	19685	15871	9.170	4.159	4.822	6.600
Total volum de activitate, încărcătura pe procuror la schema aprobată 2017	1.202,9	1809,9	2039,4	1.388	1.267	1327,3	550,3	1640,4	1763,4	2292,5	1039,8	321,4	471,4
Total volum de activitate, încărcătura pe procuror la schema medie ocupată 2017	1.442,4	2099,3	2133,9	2416,9	1827,4	1738,9	818,8	1844,9	2225,9	3026,4	1133,2	344,4	493,2
CAUZE PENALE DE SOLUȚIONAT 2017	65.176	19.082	6.168	4.210	1.516	1.554	1.123	11.928	10.787	4.315	2.020	1.272	1.201
Cauze penale de soluționat / procuror la schema aprobată 2017	581,9	1004,3	881,1	601,4	505,3	518	74,9	994	1198,6	1078,8	505	84,8	85,8
Cauze penale de soluționat / procuror la schema medie ocupată 2017	697,7	1.165	922	1047,3	728,8	678,8	111,4	1117,9	1512,9	1424,1	550,4	90,9	89,8
CAUZE PENALE SOLUȚIONATE 2017	29.363	8.308	2.940	2.288	857	978	737	5.278	3.441	1.620	1.145	770	1.001
Cauze penale soluționate / procuror la schema aprobată 2017	262	437	420	327	286	326	49	440	382	405	286	51	72
Cauze penale soluționate/ procuror la schema medie ocupată 2017	314,3	507,2	439,5	569,2	412	427,1	73,1	494,7	482,6	534,7	312	55	75

Este de remarcat faptul că, în anul 2017, la parchetele de pe lângă judecătorii din circumscripția Parchetului de pe lângă Curtea de Apel Bacău s-a soluționat în medie pe procuror un număr de 479,9 dosare.

Acest indicator realizat în anul 2017 de procurorii din cadrul parchetelor de pe lângă judecătorii din circumscripția Parchetului de pe lângă Curtea de Apel Bacău este mai mare cu 4,8% decât nivelul mediu realizat pe țară în anul 2017 de procurorii de la parchetele de pe lângă judecătorii, care este de 457,85 dosare soluționate pe procuror, ceea ce evidențiază că s-a menținut în continuare un ritm ridicat de soluționare, peste media pe țară, ca și în anii precedenți.

I.3. Operativitatea soluționării cauzelor

Parchetele din circumscripția Parchetului de pe lângă Curtea de Apel Bacău au soluționat în anul 2017 un număr total 29.363 cauze, din care 15.169 cauze au fost soluționate în mai puțin de șase luni de la data sesizării.

Indicele de operativitate realizat în anul 2017 este de 52%, la fel ca în anul precedent.

Situația indicilor de operativitate realizați în anul 2017, pe parchete, comparativ cu anul precedent, este prezentată în anexa 3.

Grafic, indicii de operativitate realizați de parchetele din raza de competență a Parchetului de pe lângă Curtea de Apel Bacău în anul 2017 se prezintă astfel:

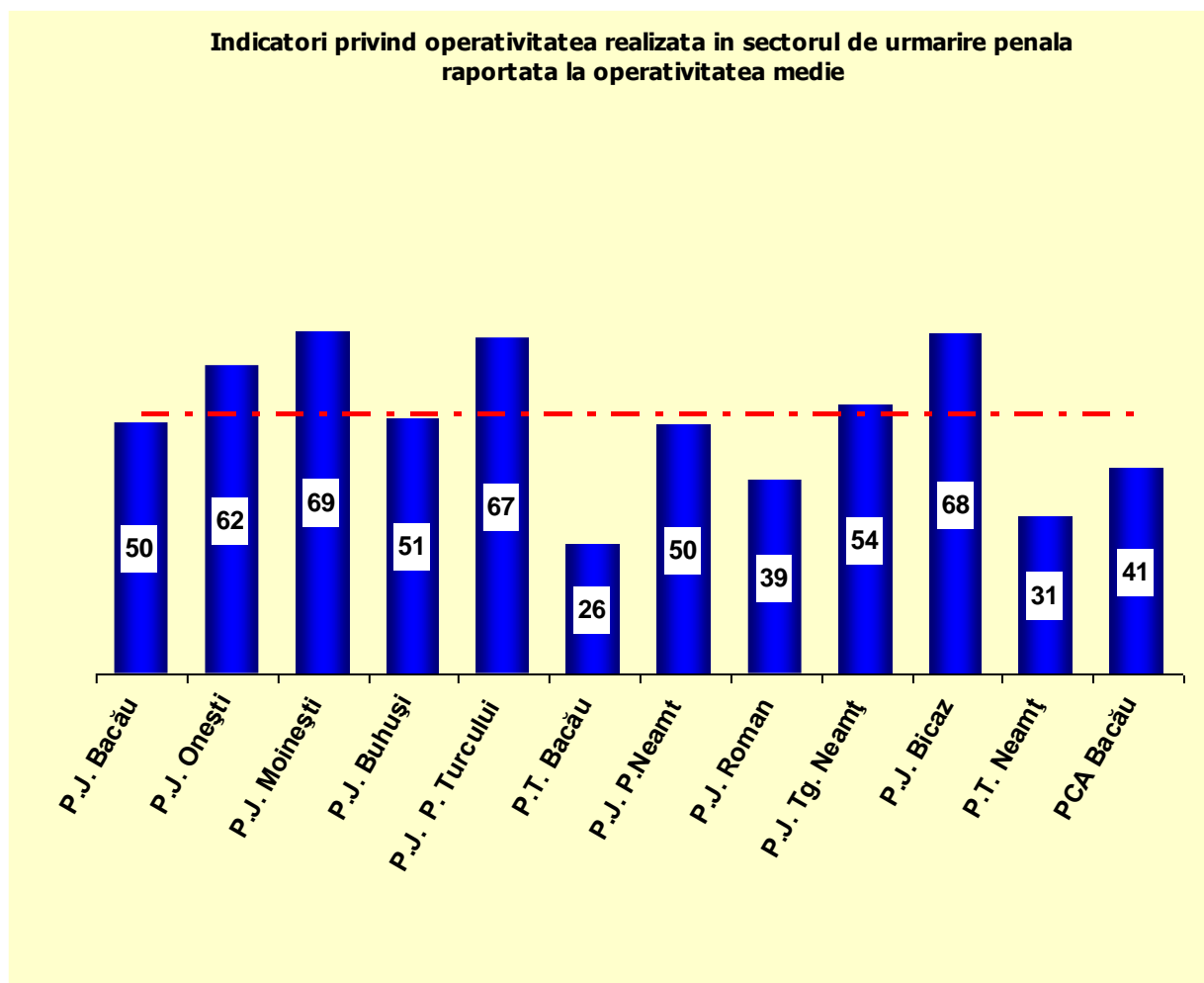

Se evidențiază astfel cu indici de operativitate peste media de 52% calculată la nivelul întregii circumscripții a Parchetului de pe lângă Curtea de Apel Bacău, Parchetele de pe lângă Judecătoriile Moinești, Bicaz, Podu Turcului și Onești.

Cea mai mică operativitate a înregistrat-o Parchetul de pe lângă Tribunalul Bacău (26%), însă strâns legat de problema operativității, trebuie analizat efortul procurorilor din cadrul acestei unități în reducerea stocului cauzelor vechi, astfel că, implicit, soluționarea acestora se repercutează în diminuarea indicelui de operativitate.

Operativitatea în soluționarea cauzelor de urmărire penală proprie (competența exclusivă a Parchetului de pe lângă Curtea de Apel Bacău) se cifrează la 41%, ceea ce, în condițiile în care Parchetul de pe lângă Curtea de Apel Bacău și-a desfășurat activitatea în secția de urmărire penală cu o medie de 7 procurori, dintr-un total de 14 și a preluat spre soluționare un număr de 346 dosare cu o vechime mai mare de 6 luni de la prima sesizare, justifică reducerea operativității cu 14 procente față de anul precedent.

Un aspect pozitiv este reprezentat de împrejurarea că din totalul de 750 cauze preluate spre soluționare de la unitățile din subordinea Parchetului de pe lângă

Curtea de Apel Bacău, au fost soluționate 659 de cauze (88% din totalul dosarelor preluate), fiind emise 89 de rechizitorii.

I.4. Ponderea cauzelor restituite de către instanțele de judecată în vederea refacerii urmăririi penale din totalul trimiterilor în judecată

În anul 2017, la nivelul circumscripției Parchetului de pe lângă Curtea de Apel Bacău s-au înregistrat 6 soluții de restituire dispuse de către judecătorul de cameră preliminară în temeiul prevederilor art. 346 alin. 3 C.p.p.

Datele raportate de Parchetul de pe lângă Judecătoria Buhuși în mod eronat, prin încărcarea în ECRIS a unui număr de 3 soluții de restituire în temeiul art. 346 alin. 3 C.p.p. (deși în realitate soluțiile erau întemeiate pe prevederile art. 341 al. 6 lit. b C.p.p., respectiv art. 318 alin. 15 lit. a C.p.p.), nu au fost luate în calcul în analizarea datelor statistice efectuată în cuprinsul prezentului material.

Astfel, ponderea cauzelor restituite de către instanțele de judecată în vederea refacerii urmăririi penale, din totalul trimiterilor în judecată prin rechizitoriu și acorduri de recunoaștere a vinovăției (3.623), este de 0,17%, sub indicele mediu de restituire calculat la nivel național de 0,47%.

I.5. Ponderea inculpaților achitați din totalul inculpaților trimiși în judecată

Din evidențele datelor statistice pe anul 2017, la Parchetul de pe lângă Curtea de Apel Bacău și unitățile din circumscripția sa teritorială au fost achitați definitiv 62 inculpați (față de 37 în perioada de comparație – în creștere cu 68%).

Din cei 62 inculpați achitați, 2 inculpați au fost achitați în baza art. 18¹ C.p. din 1968, iar 7, în baza art. 16 alin. 1 lit. b teza I C.p.p. (dezincriminare).

Indicele mediu de achitări înregistrat în anul 2017 a fost de 1,27%, fără luarea în calcul a celor 2 inculpați achitați în baza art. 18¹ C.p. din 1968, respectiv de 1,12%, calculat prin raportarea unui număr de 53 inculpați achitați la numărul total al inculpaților trimiși în judecată (fără luarea în considerare și a celor 7 inculpați achitați în urma dezincriminării faptei).

Cel mai mare număr de inculpați achitați a fost înregistrat la Parchetul de pe lângă Judecătoria Piatra Neamț (14, din care 2 în temeiul art. 18¹ C.p. din 1968 și 5 inculpați achitați în urma dezincriminării faptei), urmat de Parchetul de pe lângă Judecătoria Roman (13), Parchetul de pe lângă Judecătoria Bacău (9), Parchetul de pe lângă Tribunalul Neamț (8), Parchetul de pe lângă Tribunalul Bacău, Parchetul de pe lângă Judecătoria Moinești și Parchetul de pe lângă Judecătoria Bicăz (câte 6).

Situația cauzelor restituite și a inculpaților achitați, pe unități, este prezentată în anexa 4.

I.6. Durata de soluționare a cauzelor

În anul 2017, durata de soluționare a dosarelor a fost aproximativ egală cu cea din anul anterior.

Astfel, durata de soluționare a celor 29.363 cauze cauzelor se prezintă astfel:

- cauze soluționate în 0-6 luni de la sesizare – 15.169, în scădere cu 4% comparativ cu anul precedent, când s-au soluționat 15.792 cauze;

- cauze soluționate în 6-12 luni de la sesizare – 6.305, mai puțin cu 16% comparativ cu anul 2016, când au fost soluționate 7.494 cauze;

- cauze soluționate peste 1 an de la sesizare – 6.428 cauze, în creștere cu 12% comparativ cu anul 2016, când au fost soluționate 5.727 cauze.

La nivelul Parchetului de pe lângă Curtea de Apel Bacău, din totalul de 1.001 dosare soluționate, 413 au fost soluționate în 6 luni de la data sesizării, cu 14% mai mult decât în cursul anului 2016 (361 dosare). Totodată, 304 dosare au fost soluționate peste 1 an de la data sesizării, cu 54% mai mult decât în perioada de referință.

Situația privind durata soluționării cauzelor penale pe parchete, comparativ cu anul precedent, este prezentată în anexa 5.

Analiza duratei de soluționare a cauzelor evidențiază că a existat o preocupare permanentă privind monitorizarea cauzelor vechi și soluționarea prioritara a acestora. În egală măsură, aceeași preocupare s-a manifestat și față de soluționarea cauzelor nou intrate, concomitent cu realizarea celorlalte atribuții conferite de lege procurorilor.

II. Date statistice referitoare la resursele umane la nivelul parchetului

II.1. Situația posturilor

Potrivit Ordinului nr. 3059/C/2016 din data de 4.08.2016 al Ministrului Justiției, Parchetul de pe lângă Curtea de Apel Bacău are prevăzut un număr de 112 procurori.

Situația a rămas aceeași și după emiterea Ordinului nr. 3730/C/2017 din data de 6.12.2017 al Ministrului Justiției, prin care s-au aprobat statele de funcții și de personal ale parchetelor de pe lângă curțile de apel, tribunale și judecătoria.

În cursul anului 2017, parchetele din circumscripția Parchetului de pe lângă Curtea de Apel Bacău și-au desfășurat activitatea cu un număr mediu de 93,42 procurori, în ușoară creștere față de anul precedent, când media a fost de 89,9. Prin raportare la numărul de posturi aprobate în organigramă (112), media ocupării posturilor de procurori a fost de 83,41%.

Situația gradului de ocupare a posturilor pe parchete este prezentată în tabelul de mai jos:

Total PCA Bacău		P.J. Bacău	P.J. Onești	P.J. Moinești	P.J. Buhuși	P.J. Podu Turcului	P.T. Bacău	P.J. P. Neamț	P.J. Roman	P.J. Tg. Neamț	P.J. Bicaz	P.T. Neamț	P.C.A. Bacău
Nr. de procurori – schema aprobată	112	19	7	7	3	3	15	12	9	4	4	15	14
Nr. mediu de procurori - posturi ocupate	93,42	16,38	6,69	4,02	2,08	2,29	10,08	10,67	7,13	3,03	3,67	14	13,38
Gradul de ocupare	83,41	86,21	95,57	57,43	69,33	76,33	67,20	88,92	79,22	75,75	91,75	93,33	95,57

Din datele prezentate mai sus rezultă că parchetele din raza de competență a Parchetului de pe lângă Curtea de Apel Bacău au funcționat cu 18,58 posturi de procurori, sub schema aprobată.

La Parchetul de pe lângă Curtea de Apel Bacău, Parchetul de pe lângă Tribunalul Neamț, Parchetul de pe lângă Judecătoria Onești și Parchetul de pe lângă Judecătoria Bicaz s-a înregistrat un grad de ocupare a schemei de peste 90%, la Parchetele de pe lângă Judecătoriile Bacău și Piatra Neamț - între 85 - 90%, iar la Parchetele de pe lângă Judecătoriile Podu Turcului, Roman și Târgu Neamț - între 70 - 80%.

Un grad redus de ocupare a schemelor, sub 70%, s-a înregistrat la Parchetul de pe lângă Tribunalul Bacău (67,20) și Parchetele de pe lângă Judecătoriile Moinești (57,43) și Buhuși (69,33).

O situație critică s-a înregistrat la Parchetele de pe lângă Judecătoriile Moinești și Târgu Neamț, în condițiile în care numărul mediu de procurori care și-au desfășurat activitatea include și câte un procuror delegat. Din cele 4 posturi aprobate în organigrama Parchetului de pe lângă Judecătoria Târgu Neamț, au fost ocupate doar 2 posturi în cursul anului 2017, iar din cele 7 posturi aprobate în organigrama Parchetului de pe lângă Judecătoria Moinești au fost ocupate în prima jumătate a anului 2017 doar 3 posturi, iar începând cu data de 24.07.2017, 4 posturi.

Dificultățile generate de existența posturilor vacante au impus delegarea unor procurori din interiorul circumscripției.

Situația delegărilor și detașărilor efectuate în cursul anului 2017 este prezentată în anexa 6.

La începutul anului 2017, parchetele din raza de competență a Parchetului de pe lângă Curtea de Apel Bacău aveau în schemă 97 posturi de personal auxiliar de specialitate și conex, din care erau ocupate efectiv 93 de posturi (78 personal auxiliar de specialitate și 15 posturi de personal conex). Au fost încadrați în cursul anului 2 grefieri și 1 grefier arhivar și au încetat raporturile de serviciu pentru 3 grefieri, astfel că au rămas vacante tot 4 posturi (1 prim grefier, 1 grefier șef secție și 2 grefieri).

În ceea ce privește funcționarii publici, toate cele 10 posturi existente în schemă sunt ocupate.

Situația detaliată privind resursele umane în anul 2017 este prezentată în anexa 7.

II.2. Formarea profesională a personalului

În domeniul pregătirii profesionale a procurorilor, anul 2017 a continuat să ofere, în principal, răspunsuri adecvate în activitatea de aplicare a legislației penale și procesual penale adoptată în cursul anului 2014, îmbunătățirea calității actului de justiție, vizând și unificarea jurisprudenței, fiind unul din obiectivele Strategiei de dezvoltare a sistemului judiciar 2015 – 2020.

La nivelul Parchetului de pe lângă Curtea de Apel Bacău a existat o continuitate benefică, procurorul șef secție urmărire penală Ursulescu Nicolae Cristian fiind în continuare desemnat să răspundă și de organizarea activității de formare profesională continuă a procurorilor. Acțiunile responsabilului cu formarea profesională continuă descentralizată în cursul anului 2017 au urmărit să răspundă strict necesității de dezbateră a problemelor controversate ivite în practică, temele

stabilite inițial pentru desfășurarea întrunirilor fiind modificate corespunzător pentru a permite acoperirea unor aspecte dintre cele mai diverse din activitatea practică și abordarea multidisciplinară a instituțiilor cu caracter de noutate.

În acest sens, sesiunile organizate la nivelul Parchetului de pe lângă Curtea de Apel Bacău, ca o componentă a formării continue la nivel descentralizat, au urmărit un dublu scop: perfecționarea profesională a procurorilor pe principiul specializării acestora și unificarea practicii judiciare la nivelul unității de parchet.

Referitor la primul scop, în Strategia de dezvoltare a sistemului judiciar 2015 – 2020 elaborată de Ministerul Justiției se menționează: *„Provocările secolului al XXI - lea în domeniul justiției necesită răspunsuri pe măsură din partea instituțiilor și organismelor responsabile pentru administrarea sistemului judiciar și realizarea actului de justiție, bazate pe managementul strategic integrat, gestionarea eficientă a resurselor și recurgerea la mijloace inovative de soluționare a problemelor justiției. Sistemul de justiție reprezintă pilonul de bază al statului de drept și, implicit, al unei societăți democratice stabile și responsabile. Fără un sistem de justiție modern, adaptat cerințelor societății contemporane (reducerea duratei proceselor, jurisprudența unitară, integritate, transparență, etc.) și capabil să răspundă provocărilor viitorului, nu se poate asigura fundamentul dezvoltării durabile economice și sociale a societății românești”*. Astfel, activitatea de formare profesională trebuie să ofere răspunsuri la problemele ridicate în activitatea parchetelor, acțiunile derulate la nivel descentralizat urmărind să susțină programul de perfecționare profesională conceput de Consiliul Superior al Magistraturii la nivel național.

În ceea ce privește perfecționarea profesională a procurorilor pe principiul specializării acestora, o atenție deosebită s-a acordat analizei cazurilor teoretice și practice din domeniul combaterii criminalității financiare, a luptei anticorupție, a infracțiunilor de mediu, dar și a infracțiunilor contra persoanei care au necesitat o analiză atentă și pertinentă la nivelul întregului Minister Public. Procurorii au apreciat unanim participarea la sesiuni a unor formatori din cadrul Institutului Național al Magistraturii, atât procurori, cât și judecători, persoane care s-au preocupat în mod direct de soluționarea unor astfel de cauze și care au putut prezenta probleme presante de ordin practic, această participare având un rol pozitiv în creșterea gradului de specializare a procurorilor desemnați să soluționeze cauze din diferite domenii.

Prezența în cadrul parchetelor a specialiștilor antifraudă detașați de la Agenția Națională de Administrare Fiscală a contribuit la o mai bună cunoaștere a aspectelor practice ce apar pe parcursul urmăririi infracțiunilor economice, apreciindu-se oportună participarea acestora la seminariile privind combaterea infracționalității economice și pe parcursul anului 2018.

Unificarea practicii judiciare la nivelul Parchetului de pe lângă Curtea de Apel Bacău a fost și în cursul anului 2017 unul dintre obiectivele declarate și asumate de conducerea unității, formând subiectul unei analize atente din partea acesteia.

În afara acestei componente ce a funcționat la nivel descentralizat, procurorii de la parchetele din circumscripția Parchetului de pe lângă Curtea de Apel

Bacău au participat la cursuri și seminarii organizate de Institutul Național al Magistraturii, conform opțiunilor personale exprimate la începutul anului 2017.

În anul 2017, personalul auxiliar de specialitate din raza de competență a Parchetului de pe lângă Curtea de Apel Bacău a participat la acțiunile de formare profesională organizate de S.N.G. la nivel național (la Sovata, Bârlad, Vatra Dornei și prin accesarea modulului e-Learning on-line), precum și la acțiunile organizate descentralizat la nivelul parchetelor.

În cadrul parchetelor din raza de competență a Parchetului de pe lângă Curtea de Apel Bacău s-au organizat trimestrial sesiuni de formare profesională descentralizată pe baza programelor aprobate la începutul anului 2017.

În cursul anului 2017, formarea profesională a personalului auxiliar de specialitate s-a desfășurat în condiții corespunzătoare, urmărindu-se ca prin temele abordate să se atingă scopul propus, respectiv aprofundarea cunoștințelor de specialitate, în special, în ceea ce privește modificările legislative intervenite ca urmare a aplicării noilor coduri.

II.3. Situația sancțiunilor disciplinare și penale aplicate în cursul anului 2017 pe fiecare categorie de personal

La nivelul circumscripției Parchetului de pe lângă Curtea de Apel Bacău, în anul 2017, a fost aplicată o singură sancțiune disciplinară personalului auxiliar de specialitate, în conformitate cu dispozițiile art. 85 alin. 1 lit. a) din Legea nr. 567/2004 privind statutul personalului auxiliar de specialitate al instanțelor judecătorești și al parchetelor de pe lângă acestea și al personalului care funcționează în cadrul Institutului Național de Expertize Criminalistice, republicată, o grefieră fiind sancționată cu *"avertisment"*.

Nu s-au înregistrat acțiuni disciplinare cu referire la activitatea procurorilor.

La nivelul circumscripției Parchetului de pe lângă Curtea de Apel Bacău, în anul 2017, nu s-au înregistrat sancțiuni penale, pe niciuna dintre categoriile de personal.

III. Infrastructura parchetului

Parchetele din județele Bacău și Neamț își desfășoară activitatea în imobile aflate în proprietatea Ministerului Public, situate în localitățile: Bacău, Piatra Neamț, Onești, Buhuși, Podu Turcului, Roman, Târgu Neamț și Bicăz. Clădirile în care își au sediile aceste parchete au fost construite în acest scop sau au fost amenajate în construcții existente, acestea fiind renovate, extinse și modernizate.

Procurorii și personalul auxiliar de specialitate beneficiază de condiții corespunzătoare pentru desfășurarea activității, majoritatea acestora având birouri proprii, dotate cu calculatoare, imprimante, telefoane, mobilier, obiecte de inventar etc., necesare îndeplinirii în condiții optime a sarcinilor de serviciu.

De asemenea, procurorii și personalul auxiliar de specialitate au acces la sistemele informatice, Internet și Intranet, la aplicația ECRIS a parchetelor și a instanțelor de judecată, la baze de date privind legislația etc.

Există însă și probleme referitoare la imobilele în care își desfășoară activitatea unele parchete, astfel:

Clădirea în care funcționa Parchetul de pe lângă Judecătoria Moinești a devenit absolut improprie derulării activității în condiții minime de siguranță, astfel că s-a inițiat construirea unui nou sediu; până la darea în funcțiune a acestuia, a fost preluat în folosință gratuită un imobil.

La Parchetul de pe lângă Curtea de Apel Bacău, Parchetul de pe lângă Tribunalul Bacău și Parchetul de pe lângă Judecătoria Bacău nu există spații suficiente pentru desfășurarea activității în condiții optime. În vederea rezolvării acestei situații s-a întocmit un studiu de fezabilitate și documentația tehnică pentru extinderea sediului Parchetului de pe lângă Tribunalul Bacău, inclusiv proiectul de execuție și s-a acționat pentru cuprinderea obiectivului în programul de investiții prin Compania Națională de Investiții, procedura de achiziție în SEAP fiind anulată motivat de faptul că au fost depuse oferte inacceptabile și/sau neconforme.

Parchetul de pe lângă Curtea de Apel Bacău este ordonator secundar de credite și are în subordine Parchetul de pe lângă Tribunalul Bacău și Parchetul de pe lângă Tribunalul Neamț, ca ordonatori terțiari de credite.

Finanțarea Parchetului de pe lângă Curtea de Apel Bacău și a parchetelor din circumscripție se face exclusiv din credite bugetare.

Pe parcursul anului 2017, s-au alocat de către ordonatorul principal credite în valoare totală de 38.850.491 lei, fiind repartizate pe categoriile clasificăției bugetare – cheltuieli de personal (36.426.041 lei), bunuri și servicii (1.919.000 lei), cheltuieli de capital (184.450 lei) și alte cheltuieli – (dobânzi legale aferente drepturilor salariale stabilite prin sentințe civile - 320.000 lei).

La determinarea necesităților de cheltuieli s-a ținut cont de solicitările Parchetului de pe lângă Tribunalul Bacău, Parchetului de pe lângă Tribunalul Neamț și ale Parchetului de pe lângă Curtea de Apel Bacău.

Pe parcursul anului 2017 au fost efectuate reparații curente în valoare de 3.641 lei, la Parchetul de pe lângă Curtea de Apel Bacău, reprezentând lucrări de reparații și protecție în spațiul în care funcționează serverele.

De asemenea, au fost efectuate dotări independente în valoare de 70.000 lei, din care :

- Parchetul de pe lângă Curtea de Apel Bacău - suma de 13.750 lei reprezentând achiziții de echipamente periferice și aparat de aer condiționat;

- Parchetul de pe lângă Tribunalul Bacău - suma de 28.500 lei reprezentând achiziții de sisteme de calcul complet echipate, sistem înregistrare audio, aparat aer condiționat și UPS ;

- Parchetul de pe lângă Tribunalul Neamț - suma de 27.750 lei reprezentând achiziții de sisteme de calcul complet echipate și 2 centrale termice pentru Parchetul de pe lângă Judecătoria Tg. Neamț.

Pe parcursul anului 2017 nu s-au executat lucrări de investiții la sediul Parchetului de pe lângă Judecătoria Moinești, cauza fiind nedepunerea vreunei oferte la procedura de achiziție inițiată în SEAP.

Au fost respectate și duse la îndeplinire toate ordinele primite de la ordonatorul principal de credite privind folosirea mijloacelor materiale și bănești.

IV. Concluzii

Prezentarea indicilor statistici oferă o imagine amplă și corectă asupra activității concrete desfășurate de Parchetul de pe lângă Curtea de Apel Bacău, în ansamblul său. Datele statistice, ca prezentare cifrică, nu reflectă integral cuantificarea activităților desfășurate de procurori pentru atingerea obiectivelor specifice, dar oferă indicii pe baza cărora se poate contura imaginea de ansamblu asupra volumului de activitate și calității acesteia.

Datele statistice înregistrate conferă activității desfășurate de procurorii din cadrul unității proprii de parchet și ai unităților din circumscripția sa o poziție ce le situează peste media pe țară la principalii indicatori statistici ce comensurează nivelul de performanță.

În condițiile unui volum de activitate sensibil apropiat de cel realizat în anul precedent, rezultatele înregistrate de parchetele din circumscripția Parchetului de pe lângă Curtea de Apel Bacău se situează la un nivel calitativ superior, prin prisma reducerii numărului de cauze rămase nesoluționate și a numărului cauzelor vechi, înregistrării unor indici de operativitate, de inculpați achitați, de admitere a căilor de atac foarte buni.

Conducătorii unităților s-au preocupat să găsească și să pună în aplicare metode de eficientizare a activității, de interpretare a problemelor de legislație extrem de numeroase, apărute pe fondul modificărilor legislative și au acordat atenția cuvenită relației cu justițiabilii și informării opiniei publice asupra activității desfășurate în limita dată de caracterul specific al urmăririi penale.

Măsurile luate pentru unificarea practicii judiciare, creșterea transparenței actului de justiție, evaluarea permanentă a necesităților și receptivitatea manifestată, atât la nivelul echipei manageriale, cât și în raporturile dintre aceasta și echipa operativă reprezentată de procurorii cu funcții de execuție, evidențiază profesionalism, maturitate, viteză de reacție și capacitate de adaptabilitate, existând premisele pentru continuarea perfecționării și aducerii unei contribuții semnificative la atingerea obiectivelor specifice.

Rezultatele deosebite obținute la numărul cauzelor soluționate sunt evidente și situează Parchetul de pe lângă Curtea de Apel Bacău pe locul 2 la nivel național între parchetele de pe lângă curțile de apel, iar două dintre unitățile de parchet locale, pe locurile 14 și, respectiv, 22 (Parchetul de pe lângă Judecătoria Bacău, respectiv Parchetul de pe lângă Judecătoria Piatra Neamț).

De asemenea, numărul total al cauzelor soluționate pe procuror, la schema efectiv ocupată a Parchetului de pe lângă Curtea de Apel Bacău, ca unitate proprie, situează unitatea de parchet pe locul 1 la nivel național între toate cele 15 parchete de pe lângă curțile de apel.

Media trimiterilor în judecată la nivelul circumscripției Parchetului de pe lângă Curtea de Apel Bacău este de 37,73 pe procuror, situând unitatea pe locul 1 la acest indicator.

Pentru eficientizarea activității procurorilor din cadrul circumscripției Parchetului de pe lângă Curtea de Apel Bacău se impune continuarea unui management participativ, orientarea către rezultate prin planificare și prioritizare, prin evaluarea permanentă a necesităților, repartizarea dosarelor pe criterii obiective, urmărindu-se specializarea procurorilor și respectarea principiului continuității și al

echilibrării volumului de muncă, accentuarea controlului operativ curent și intensificarea eforturilor pentru obținerea unei eficacități sporite în domeniile prioritare (combaterea infracțiunilor de corupție, a tuturor formelor de criminalitate economico-financiară, contra mediului, de violență), vizând creșterea finalității judiciare în general și, implicit, îmbunătățirea percepției publice asupra activității procurorilor.

Prin îndeplinirea acestor deziderate, unitățile de parchet din circumscripția Parchetului de pe lângă Curtea de Apel Bacău își vor aduce, în mod cert, contribuția la consolidarea sistemului judiciar și la realizarea obiectivelor cuprinse în „Strategia de dezvoltare a sistemului judiciar 2015 – 2020”. Activitatea intensă derulată în materia cooperării judiciare internaționale permite analizarea unității de parchet și în paradigmă europeană, Parchetul de pe lângă Curtea de Apel Bacău dovedindu-se, pe deplin, capabil să răspundă provocărilor unui sistem de justiție modern.

Rezultatele înregistrate în datele statistice (reflectate în gestionarea eficientă a resurselor și în rezolvarea rapidă și cu efecte benefice a problemelor justiției) conduc la concluzia că activitatea desfășurată de procurorii din cadrul circumscripției Parchetului de pe lângă Curtea de Apel Bacău, în cursul anului 2017, a fost foarte bună.