

MINISTERUL PUBLIC

**PARCHETUL DE PE LÂNGĂ
CURTEA DE APEL BACĂU**

RAPORT DE BILANȚ

2016

CUPRINS

Cuprins	2
I. Introducere	3
II. Date statistice privind activitatea parchetului	4
II.1. Volumul de activitate	4
II.1.1. Activitatea la nivelul Parchetului de pe lângă Curtea de Apel Bacău (activitate proprie)	5
II.1.2. Activitatea la nivelul parchetelor de pe lângă tribunale	6
II.1.3. Activitatea la nivelul parchetelor de pe lângă judecătorii	7
II.2. Încărcătura pe procuror și pe schemă	9
II.3. Operativitatea soluționării cauzelor	11
II.4. Ponderea cauzelor restituite de către instanțele de judecată în vederea refacerii urmăririi penale	13
II.5. Ponderea inculpaților achitați din totalul inculpaților trimiși în judecată	13
II.6. Durata de soluționare a cauzelor	15
III. Date statistice referitoare la resursele umane la nivelul parchetului	16
III.1. Situația posturilor	16
III.2. Formarea profesională a personalului	17
III.3. Situația sancțiunilor disciplinare și penale aplicate în cursul anului 2016 pe fiecare categorie de personal	20
III.3.1. Răspunderea disciplinară a procurorilor și personalului	21
III.3.2. Răspunderea penală a procurorilor și a personalului auxiliar	21
IV. Infrastructura parchetului	21
V. Date statistice privind cooperarea internațională	24
VI. Concluzii	27
Anexe	

INTRODUCERE

Parchetul de pe lângă Curtea de Apel Bacău, ca parte componentă a sistemului judiciar din România, își exercită atribuțiile prevăzute în Constituție, în Legea nr. 304/2004 privind organizarea judiciară, republicată, cu modificările și completările ulterioare, precum și în alte legi speciale sau acte normative, aducându-și contribuția la asigurarea respectării drepturilor și a libertăților fundamentale ale persoanei, reprezentând interesele generale ale societății și contribuind la apărarea ordinii de drept.

Activitatea jurisdicțională a procurorilor din circumscripția Parchetului de pe lângă Curtea de Apel Bacău vizează două județe – Bacău și Neamț.

În cadrul circumscripției Parchetului de pe lângă Curtea de Apel Bacău funcționează Parchetele de pe lângă Tribunalele Bacău și Neamț și Parchetele de pe lângă Judecătoriile Bacău, Buhuși, Moinești, Onești și Podu Turcului, din județul Bacău, respectiv Parchetele de pe lângă Judecătoriile Piatra Neamț, Roman, Târgu Neamț și Bicăz, din județul Neamț.

Din ultimele date statistice existente, a rezultat că populația județului Bacău este de 706.623 locuitori, iar cea a județului Neamț este de 452.900 locuitori. Astfel, activitatea jurisdicțională a procurorilor din circumscripția Parchetului de pe lângă Curtea de Apel Bacău deservește aproximativ 6% din populația României¹.

Din datele statistice rezultă că în anul 2016, la nivel național au fost înregistrate un număr de 1.776.215 cauze de soluționat și un număr de 569.673 cauze soluționate, astfel că volumul de activitate al procurorilor din circumscripția Parchetului de pe lângă Curtea de Apel Bacău reprezintă 3,86%

¹ Sursa: Institutul Național de Statistică

din totalul cauzelor de soluționat, respectiv 5,35% din totalul cauzelor soluționate, ceea ce îi conferă, în ierarhia parchetelor de pe lângă celelalte curți de apel ce au arondate din punct de vedere teritorial câte două județe, locul 4 la numărul cauzelor de soluționat, respectiv locul 2 la numărul cauzelor soluționate².

În îndeplinirea atribuțiilor specifice și în activitatea pe care au desfășurat-o, toți procurorii au manifestat o preocupare constantă pentru respectarea principiilor de legalitate, echitate, oportunitate, respectului pentru demnitatea umană și viața privată, libertății și siguranței, prezumției de nevinovăție, acționând pentru aflarea adevărului, în interesul soluționării cauzelor într-un termen rezonabil și apărării drepturilor și libertăților cetățenești, pentru combaterea eficientă a infracțiunilor economico-financiare, precum și a celor de corupție, cu respectarea asigurării drepturilor și garanțiilor procesuale ale părților și subiecților procesuali principali.

Analiza activității desfășurate de parchetele din raza de competență a Parchetului de pe lângă Curtea de Apel Bacău are la bază datele statistice înregistrate de parchete în anul 2016, prin comparație cu cele realizate în anul 2015, dar și raportarea acestor rezultate la volumul de activitate și media pe procuror la nivel național.

II. Date statistice privind activitatea parchetului în anul 2016

II.1 Volumul de activitate

În anul 2016, parchetele din circumscripția Parchetului de pe lângă Curtea de Apel Bacău, au înregistrat un volum total de activitate de 128.864 lucrări, din care 68.460 dosare penale.

² Sursa: Volumul de activitate și media pe procuror pe țară la nivelul parchetelor în anul 2016 – Biroul de statistică judiciară P.I.C.C.J.

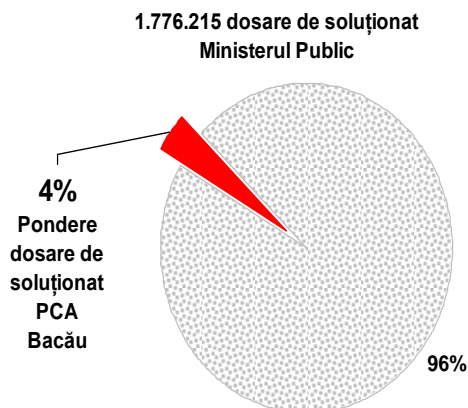
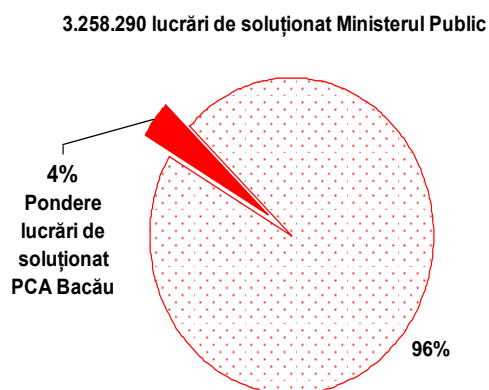

II.1.1. Activitatea la nivelul Parchetului de pe lângă Curtea de Apel Bacău (activitate proprie)

În anul 2016, Parchetul de pe lângă Curtea de Apel Bacău a înregistrat spre soluționare un număr de 6.626 lucrări, în creștere cu 6,1% față de anul 2015, când a înregistrat un număr de 6.305 lucrări de soluționat.

Din totalul lucrărilor de soluționat, 1.058 constituie dosare penale repartizate unui număr de 12 procurori care au ocupat efectiv schema, ceea ce reprezintă o scădere cu 7% a volumului dosarelor penale de soluționat, comparativ cu 1.134 cauze înregistrate în anul precedent.

Din totalul cauzelor de soluționat, un număr de 135 de cauze existau la începutul perioadei, față de 510 în anul 2015, iar 923 de cauze au fost înregistrate în cursul perioadei de referință, față de 624 în perioada de comparație.

Au fost soluționate 753 cauze, cu 21% mai puțin decât în anul 2015, când au fost soluționate 954 cauze, din care: 131 cauze prin trimitere în judecată, 49 cauze prin renunțare la urmărirea penală și 573 cauze prin clasare.

Se observă o creștere semnificativă cu 228% a numărului cauzelor soluționate prin trimitere în judecată, de la 40 cauze în anul 2015, la 131 cauze în anul 2016, unitatea situându-se pe locul 2 pe țară la acest indicator.

Au fost instrumentate la urmărire penală cauze ce se circumscriu competenței exclusive a Parchetului de pe lângă Curtea de Apel Bacău, dar și cauze preluate și pentru care se prevede efectuarea urmăririi penale proprii în

legi speciale (cu titlu exemplificativ, cauzele având ca obiect faptele comise de agenții de forță publică ai statului).

Evidența efectivă a dosarelor de soluționat, a repartizării acestora pe procuror, precum și evidența dosarelor soluționate la nivelul Parchetului de pe lângă Curtea de Apel Bacău, în cursul anului 2016, este detaliată în tabelele de mai jos:

Procuror	Humulescu Manuel		Margină Cătălin		Pena Laura		Petrașu Carla		Ursulescu Cristian		Crișmaru Ana-Marie		Spătaru Mihaela		Neculăeș Alina		Cobzaru Raluca		Total dosare	
	UP	S	UP	S	UP	S	UP	S	UP	S	UP	S	UP	S	UP	S	UP	S	UP	S

DOSARE DE SOLUȚIONAT

Nr. dosare în stoc la 31.12.2015	32	4	9	3	12	0	0	0	16	29	22	6	1	0			1		93	42
Nr. dosare înregistrate în 2016	51	54	32	11	61	65	1		51	187	54	61		12	39	103	39	102	328	595
Total dosare de soluționat	83	58	41	14	73	65	1	0	67	216	76	67	1	12	39	103	40	102	421	637

DOSARE SOLUȚIONATE

Număr de dosare soluționate din stoc	32	4	9	3	11				14	26	18	6	1				1		86	39
Număr de dosare soluționate din intrate în 2016	24	19	32	11	50	52	1		40	166	45	27		12	15	67	28	88	235	442
Total dosare soluționate	56	23	41	14	61	52	1	0	54	192	63	33	1	12	15	67	29	88	321	481
Din care, Dosare reunite	3	2	2	2	2	1			4	6	6	1			1				18	12
Dosare declinate			1						5	6	2	1					3	1	11	8
Total soluționate, fără reuniri, declinări	53	21	38	12	59	51	1	0	45	180	55	31	1	12	14	67	26	87	292	461

DETALIERE TIPURI DE SOLUȚII

Rechizitorii	1	12	1	7	3	22			1	26		19		3	1	12	2	21	9	122
RUP		2		1		19			1	7		3		1		3		12	1	48
CLS	52	7	37	4	56	10	1		43	147	55	9	1	8	13	52	24	54	282	291

II.1.2 Activitatea la nivelul parchetelor de pe lângă tribunale

Cele două parchete de pe lângă tribunale, în anul 2016, au înregistrat spre soluționare un număr de 13.549 lucrări (8.126 – Bacău, respectiv 5.423 – Neamț). Din totalul lucrărilor de soluționat, 3.104 constituie dosare penale (1.402 – Bacău, respectiv 1.702 – Neamț), ceea ce reprezintă o scădere cu 3% a

volumului dosarelor penale de soluționat, comparativ cu 3.206 cauze înregistrate în anul precedent.

Din totalul cauzelor de soluționat, un număr de 1.020 cauze existau la începutul perioadei, față de 1.215 în anul 2015, iar 2.084 de cauze au fost înregistrate în cursul perioadei de referință, față de 1.991 în perioada de comparație.

Au fost soluționate 1.734 cauze, cu 8% mai puțin decât în anul 2015, când au fost soluționate 1.893 cauze, din care: 343 cauze prin trimitere în judecată, 59 cauze prin renunțare la urmărirea penală și 1.200 cauze prin clasare.

Cu un volum ridicat de activitate se remarcă Parchetul de pe lângă Tribunalul Neamț, care a soluționat un număr de 1.047 dosare, în creștere cu 7%, față de anul precedent, situându-se astfel pe locul 6 pe țară.

II.1.3 Activitatea la nivelul parchetelor de pe lângă judecătorii

În perioada de referință, la parchetele de pe lângă judecătorii s-a înregistrat un număr total de 64.298 cauze de soluționat.

Evoluția numărului cauzelor de soluționat la parchetele de pe lângă judecătorii, în anul 2016, comparativ cu anul 2015 este prezentată în tabelul de mai jos:

Parchetul de pe lângă Judecătoria	2015	2016	+/- %
Bacău	23.465	20.850	-11
Onești	6.664	6.290	-6
Moinești	4.655	4.478	-4
Buhuși	1.794	1.686	-6
Podu Turcului	1.638	1.457	-11
Piatra Neamț	14.274	12.866	-10
Roman	10.840	10.376	-4
Tg. Neamț	4.336	4.299	-1
Bicaz	2.114	1.996	-6
Total	69.780	64.298	-8

Au fost soluționate 27.958 cauze, din care: 2.949 cauze prin trimitere în judecată, 4.496 cauze prin renunțare la urmărirea penală și 20.513 cauze prin clasare.

S-au înregistrat scăderi ale numărului cauzelor soluționate, prin comparație cu aceeași perioadă a anului trecut, la toate unitățile de parchet de pe lângă judecătorii.

Sub aspectul contribuției fiecărei unități de parchet la soluționarea celor 30.445 cauze, este elocventă următoarea reprezentare grafică:

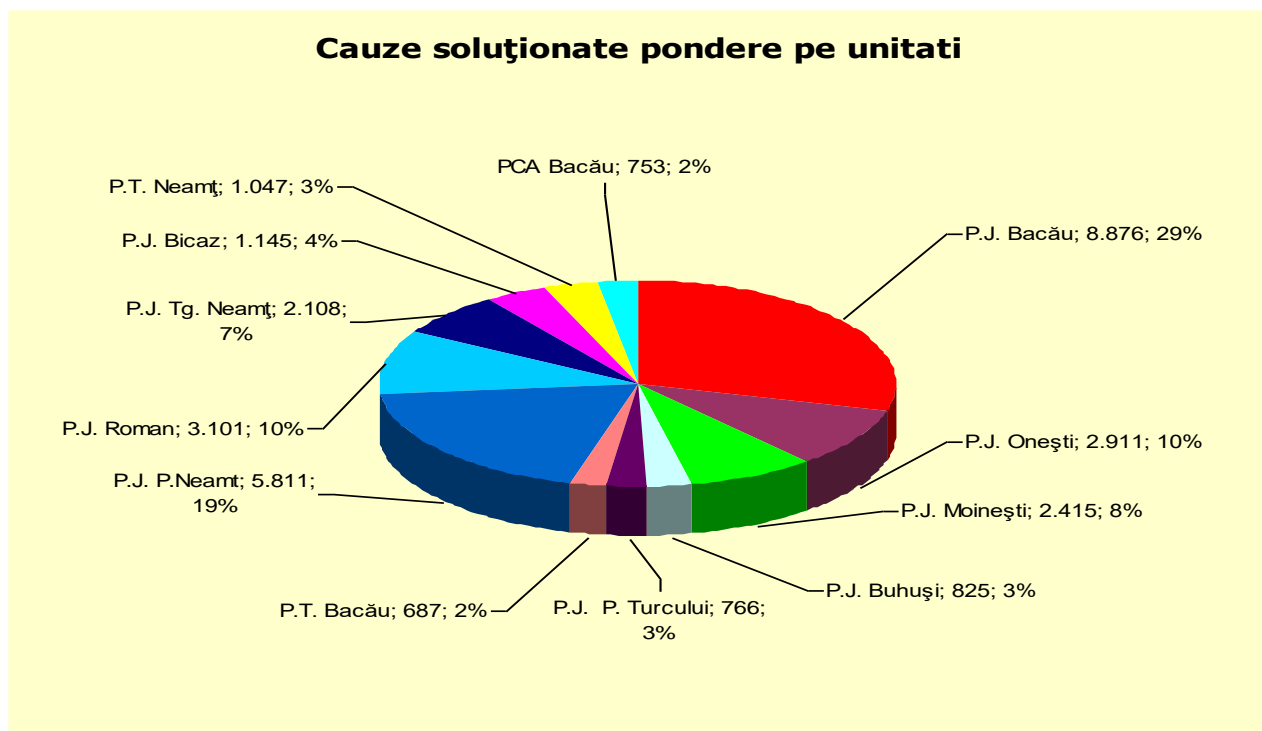

Contribuția parchetelor la soluționarea cauzelor prin trimitere în judecată în anul 2016 este prezentată în graficul următor:

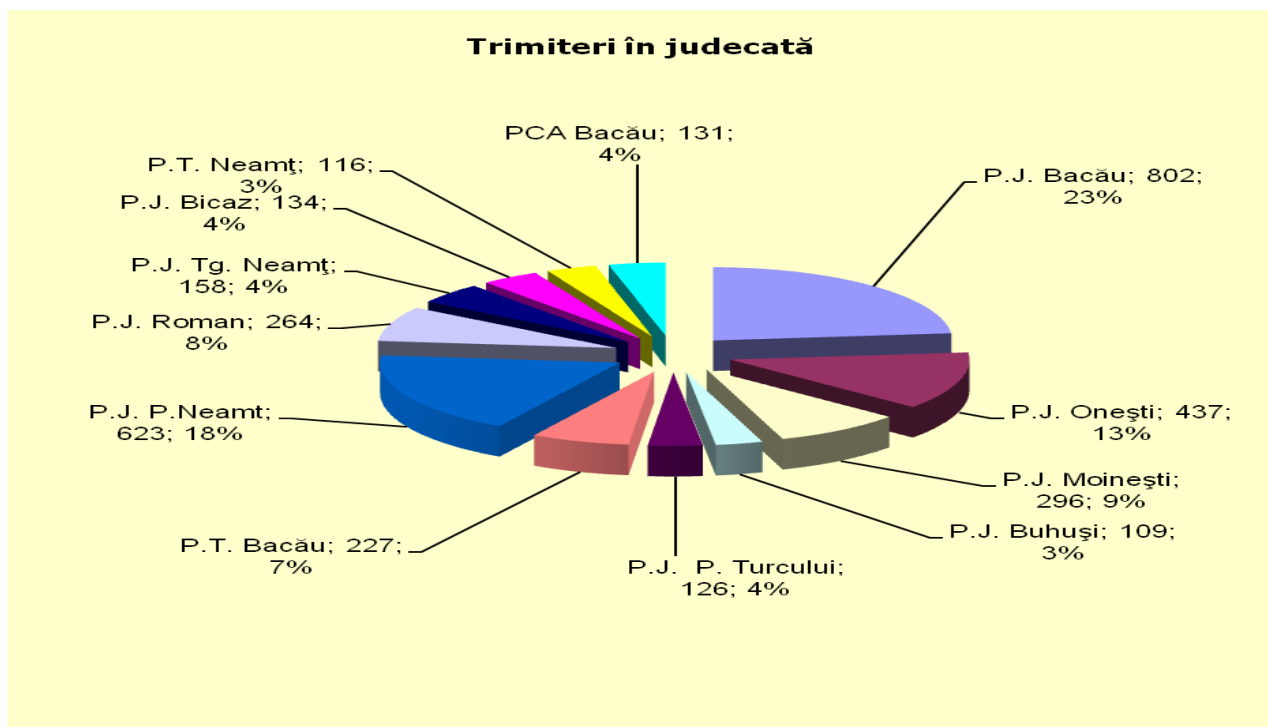

Se remarcă o diminuare a stocului de dosare rămase în lucru la finele perioadei, cu 2% față de anul precedent.

Procente de diminuare semnificativă a stocului de dosare s-au înregistrat la Parchetul de pe lângă Tribunalul Bacău (17%), Parchetul de pe lângă Judecătoria Piatra Neamț (12%) și Parchetul de pe lângă Judecătoria Bacău (6%).

II.2. Încărcătura pe procuror și pe schemă

Acest indicator statistic reflectă numărul de dosare pe care un procuror le-a avut spre soluționare în intervalul de timp analizat și se determină concret prin raportarea numărului total de dosare de soluționat din perioada de referință la numărul total de procurori.

Analiza încărcăturii pe procuror evidențiază corectitudinea dimensionării schemelor de personal ale parchetelor în raport cu volumul de activitate și reflectă impactul produs de existența unor posturi vacante asupra volumului de muncă realizat de procurori.

În anul 2016, la nivelul circumscripției, încărcătura medie pe procuror calculată ca raport între volumul total de lucrări de soluționat și numărul de 112 procurori aprobat în schema de funcții a fost de 1.150 lucrări, iar încărcătura pe procuror calculată la schema medie ocupată, de 89,90 procurori, a fost de 1.433 lucrări.

În aceeași perioadă, încărcătura medie pe procuror, calculată ca raport între numărul total al cauzelor penale de soluționat și numărul de procurori la schema aprobată a fost de 611,3, iar prin raportare la schema medie ocupată, a fost de 761,5.

Situația privind încărcătura pe procuror în anul 2016, pe parchete, la schema medie aprobată și schema efectiv ocupată (așa cum rezultă aceasta prin luarea în considerare a delegărilor, detașărilor și altor mișcări de personal) se prezintă astfel:

Activitate / procuror	Total PCA Bacău	P.J. Bacău	P.J. Onești	P.J. Moinești	P.J. Buhuși	P.J. P. Turcului	P.T. Bacău	P.J. P. Neamț	P.J. Roman	P.J. Tg. Neamț	P.J. Bicăz	P.T. Neamț	PCA Bacău
Număr de procurori posturi aprobate în organigramă 2016	112	19	7	7	3	3	15	12	9	4	4	15	14
Număr de procurori schemă medie ocupată 2016	89,9	14,4	5,5	4	2,08	1,88	11,33	10,96	7,14	3,29	2,56	14,84	11,92
TOTAL VOLUM DE ACTIVITATE 2016	128.864	31.959	13.708	9.565	3.766	3.444	8.126	19453	14.215	7.879	4.700	5.423	6.626
Total volum de activitate, încărcătura pe procuror la schema aprobată 2016	1150	1682	1958	1366	1255	1148	542	1621	1579	1969	1175	361	473
Total volum de activitate, încărcătura pe procuror la schema medie ocupată 2016	1433	2219	2492	2391	1810	1831	717	1774	1990	2394	1835	365	556
CAUZE PENALE DE SOLUȚIONAT 2016	68.460	20.850	6.290	4.478	1.686	1.457	1.402	12.866	10.376	4.299	1.996	1.702	1.058
Cauze penale de soluționat / procuror la schema aprobată 2016	611,3	1097	898,6	639,7	562	485,7	93,5	1072	1152,9	1074,8	499	113,5	75,6
Cauze penale de soluționat / procuror la schema medie ocupată 2016	761,5	1447,9	1143,6	1119,5	810,6	775	123,7	1173,9	1453,2	1306,7	779,7	114,7	88,8
CAUZE PENALE SOLUȚIONATE 2016	30.445	8876	2911	2415	825	766	687	5811	3101	2108	1145	1047	753
Cauze penale soluționate / procuror la schema aprobată 2016	272	467	416	345	275	255	46	484	345	527	286	70	54
Cauze penale soluționate/ procuror la schema medie ocupată 2016	338,7	616,4	529,3	603,8	396,6	407,4	60,6	530,2	434,3	640,7	447,3	70,6	63

Este de remarcat faptul că, în anul 2016, la parchetele de pe lângă judecătoriile din circumscripția Parchetului de pe lângă Curtea de Apel Bacău, s-a soluționat în medie pe procuror un număr de 540 dosare.

Acest indicator realizat în anul 2016 este mai mare cu 16,6% decât nivelul mediu realizat pe țară în anul 2016 de procurorii de la parchetele de pe lângă judecătorii, de 463,20 dosare soluționate pe procuror, menținându-se în continuare un ritm de soluționare ridicat, peste media pe țară, ca în anii precedenți.

Cea mai mare încărcătură de dosare pe procuror în raport cu media națională a fost înregistrată la Parchetele de pe lângă Judecătoriile Târgu Neamț, Bacău și Moinești.

În ceea ce privește parchetele de pe lângă tribunale, peste media pe țară se situează Parchetul de pe lângă Tribunalul Neamț, cu 70,6 față de media pe țară (62,09).

La nivelul unității proprii, procurorii din cadrul Parchetului de pe lângă Curtea de Apel Bacău au soluționat 753 cauze penale, astfel că media cauzelor soluționate pe procuror, prin raportare la schema medie ocupată efectiv (de 12 procurori) este de 63, cu 46,2% peste media pe țară la nivelul parchetelor de pe lângă curțile de apel, care se cifrează la 43,09 dosare soluționate pe procuror.

Astfel, se impune a se menționa că Parchetul de pe lângă Curtea de Apel Bacău, ca și activitate proprie, se situează pe locul 3 pe țară la acest indicator.

Evoluția încărcăturii pe procuror în sectorul/secția urmărire penală în perioada anilor 2011 - 2016 este prezentată în anexe.

II. 3 Operativitatea soluționării cauzelor

Parchetele din raza de activitate a Parchetului de pe lângă Curtea de Apel Bacău au soluționat în anul 2016 în total 30.445 cauze, din care 15.792 cauze au fost soluționate în mai puțin de șase luni de la data sesizării.

Indicele de operativitate realizat în anul 2016 este de 52%, în creștere cu 11% față de anul precedent, când a fost de 47%.

Situația indicilor de operativitate realizați în anul 2016, pe parchete, comparativ cu anul precedent, se prezintă astfel:

Operativitate	An	Total PCA Bacău	P.J. Bacău	P.J. Onești	P.J. Moinești	P.J. Buhuși	P.J. P. Turcului	P.T. Bacău	Total Bacău	P.J. P. Neamț	P.J. Roman	P.J. Tg. Neamț	P.J. Bicaz	P.T. Neamț	Total Neamț	PCA Bacău
Total cauze soluționate în 6 luni de la sesizare	2015	16.460	4.000	2.467	2.049	626	849	212	10.203	1.654	2.021	1.184	739	439	6.037	220
	2016	15.792	3.943	1.917	1.713	542	564	111	8.790	2.630	1.527	1.242	768	474	6.641	361
	± %	-4	-1	-22	-16	-13	-34	-48	-14	+59	-24	+5	+4	+8	+10	+64
Indice de operativitate	2015	47	37	77	84	66	80	23	53	28	45	56	61	45	41	23
	2016	52	44	66	71	66	74	16	53	45	49	59	67	45	50	48
	± %	+11	+21	-14	-15	-1	-8	-30	+2	+64	+10	+5	+9	+1	+23	+108

Grafic, indicii de operativitate realizați de parchetele din raza de competență a Parchetului de pe lângă Curtea de Apel Bacău în anul 2016 se prezintă astfel:

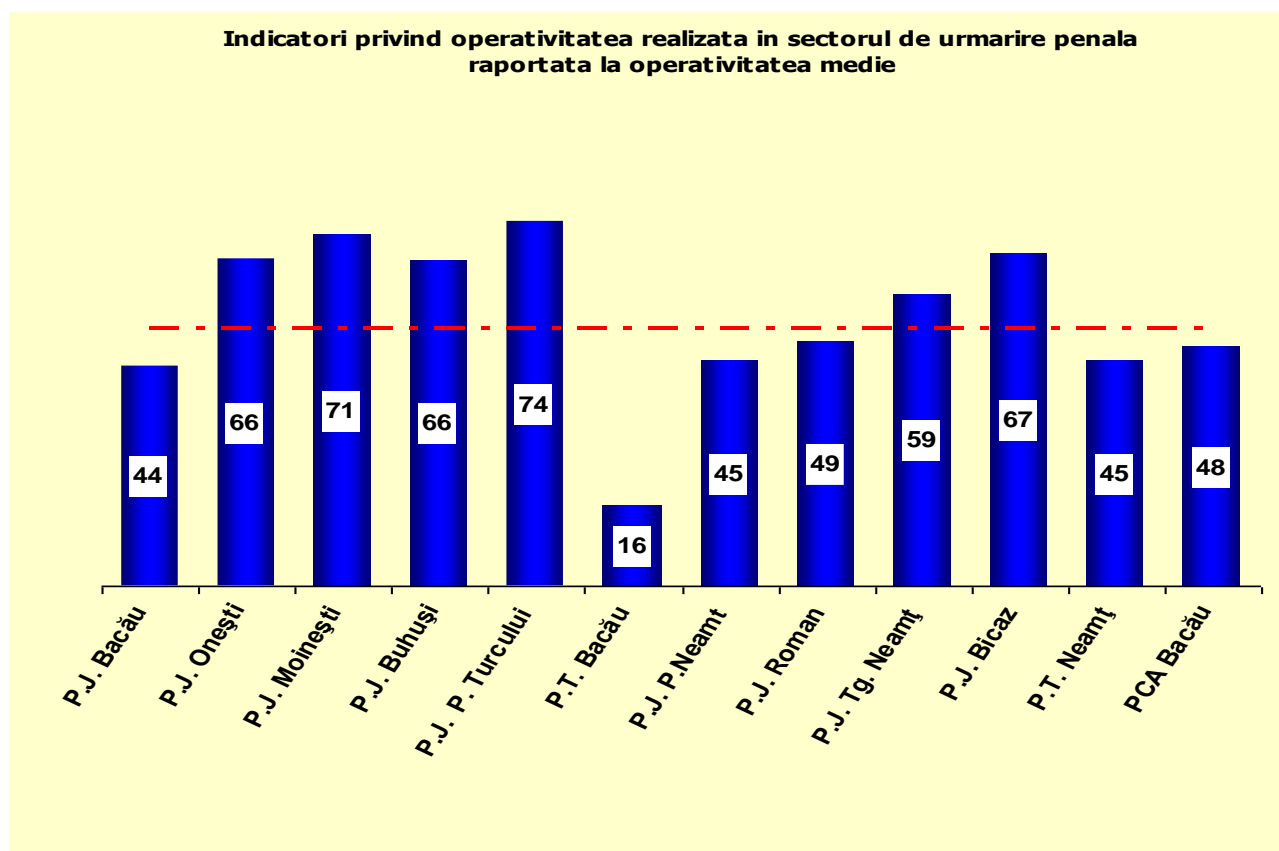

Se evidențiază astfel cu indice de operativitate foarte bun, peste media de 52% calculată la nivelul întregii circumscripții a Parchetului de pe lângă Curtea de Apel Bacău, Parchetele de pe lângă Judecătoriile Moinești, Podu Turcului, Onești, Buhuși, Bicaz și Tg. Neamț.

Cea mai mică operativitate a înregistrat-o Parchetul de pe lângă Tribunalul Bacău (16%), însă strâns legat de problema operativității, trebuie analizat și avut în vedere și efortul procurorilor din cadrul acestei unități în reducerea stocului cauzelor vechi, astfel că, implicit, soluționarea stocului reprezentat de aceste dosare se repercutează în diminuarea indicelui de operativitate.

Operativitatea în soluționarea cauzelor de urmărire penală proprie (competența exclusivă a Parchetului de pe lângă Curtea de Apel Bacău, legală,

materială, funcțională și cea reglementată prin ordinele interne) se cifrează la 61%, ceea ce, în condițiile în care Parchetul de pe lângă Curtea de Apel Bacău și-a desfășurat activitatea în secția de urmărire penală cu o medie de 5 procurori, dintr-un total de 12 și a preluat spre soluționare un număr de 76 dosare cu o vechime mai mare de 6 luni de la prima sesizare, justifică într-o mare măsură reducerea operativității cu 11 procente față de anul precedent.

Un alt aspect pozitiv este reprezentat de împrejurarea că din totalul de 539 de cauze preluate spre soluționare de la unitățile din subordinea Parchetului de pe lângă Curtea de Apel Bacău, au fost soluționate 397 de cauze, fiind emise 123 de rechizitorii.

II. 4 Ponderea cauzelor restituite de către instanțele de judecată în vederea refacerii urmăririi penale din totalul trimiterilor în judecată

În anul 2016, la nivelul circumscripției Parchetului de pe lângă Curtea de Apel Bacău s-au înregistrat un număr de 2 soluții de restituire dispuse de către judecătorul de cameră preliminară în temeiul prevederilor art. 346 alin. 3 C.pr.pen. și o cauză în care, prin hotărâre definitivă, instanța a dispus trimiterea cauzei la procuror, în temeiul dispozițiilor art. 485 alin. 1 lit. b C.pr.pen.

Ponderea cauzelor restituite de către instanțele de judecată în vederea refacerii urmăririi penale, din totalul trimiterilor în judecată prin rechizitoriu și acorduri de recunoaștere a vinovăției (3.423), este de 0,08%, situându-se sub valoarea înregistrată în cursul anului precedent (0,17%), în condițiile în care numărul cauzelor soluționate prin trimitere în judecată a fost cu 14% mai mare.

II. 5 Ponderea inculpaților achitați din totalul inculpaților trimiși în judecată

Din evidențele datelor statistice pe anul 2016, la Parchetul de pe lângă Curtea de Apel Bacău și unitățile din circumscripția sa teritorială au fost achitați definitiv un număr de 37 inculpați trimiși în judecată în stare de libertate (față de 72 în perioada de comparație – în scădere cu 49%).

Din cei 37 inculpați achitați, 4 inculpați au fost achitați ca urmare a dezincriminării faptei prin modificarea codului penal și 2 inculpați au fost achitați în baza art. 18¹ C.pen. din 1968.

Indicele mediu de achitări realizat în anul 2016 a fost de 0,85 %, în scădere cu 52% față de același indice înregistrat în anul 2015 (1,78%).

Situația pe unități este prezentată în tabelul de mai jos:

Nr crt	Parchetul	TOTAL ACHITĂRI din care:	Temeiul achitării (articolul)	Restituiri, din care:	Temeiul restituirii (articolul)
1	Parchetul de pe lângă Curtea de Apel Bacău, centralizat, din care:	37	Art.16 al.1 lit.a C.p.p - 5 inculpați Art.16 al.1 lit.b C.p.p -20 inculpați Art.16 al.1 lit.b (faptă dezincriminată) C.p.p -4 inculpați Art.16 al.1 lit.c C.p.p - 4 inculpați Art.16 al.1 lit.d C.p.p - 2 inculpați Art.18 ¹ C.p.1968 - 2 inculpați	3	Art.346 C.p.p. - 2 Art. 485 C.p.p. - 1
2	Parchetul de pe lângă Curtea de Apel Bacău	2	Art.16 al.1 lit.b C.p.p - 1 inculpat Art.16 al.1 lit.b (faptă dezincriminată) C.p.p - 1 inculpat		
3	Parchetul de pe lângă Tribunalul Bacău	3	Art.16 al.1 lit.b C.p.p - 2 inculpați Art.16 al.1 lit.c C.p.p - 1 inculpat		
4	Parchetul de pe lângă Judecătoria Bacău	6	Art.16 al.1 lit.b C.p.p - 4 inculpați Art.16 al.1 lit.c C.p.p - 1 inculpat Art.16 al.1 lit.d C.p.p - 1 inculpat	1	Art. 346 C.p.p.
5	Parchetul de pe lângă Judecătoria Onești	4	Art.16 al.1 lit.a C.p.p - 1 inculpat Art.16 al.1 lit.b C.p.p - 3 inculpați		
6	Parchetul de pe lângă Judecătoria Moinești	2	Art.16 al.1 lit.a C.p.p - 1 inculpat Art.16 al.1 lit.b C.p.p - 1 inculpat		
7	Parchetul de pe lângă Judecătoria Buhuși	1	Art.16 al.1 lit.a C.p.p - 1 inculpat		
8	Parchetul de pe lângă Judecătoria Podu Turcului				
9	Parchetul de pe lângă Tribunalul Neamț			1	Art. 346 C.p.p.
10	Parchetul de pe lângă Judecătoria P. Neamț	3	Art.16 al.1 lit.b C.p.p - 1 inculpat Art.16 al.1 lit.b (faptă dezincriminată) C.p.p - 1 inculpat Art.18 ¹ C.p.1968 - 1 inculpat		
11	Parchetul de pe lângă Judecătoria Roman	10	Art.16 al.1 lit.a C.p.p - 1 inculpat Art.16 al.1 lit.b C.p.p - 6 inculpați Art.16 al.1 lit.c C.p.p - 2 inculpat Art.16 al.1 lit.d C.p.p - 1 inculpat	1	Art. 485 C.p.p.
12	Parchetul de pe lângă Judecătoria Tg. Neamț				
13	Parchetul de pe lângă Judecătoria Bicaz	6	Art.16 al.1 lit.a C.p.p - 1 inculpat Art.16 al.1 lit.b C.p.p - 2 inculpați Art.16 al.1 lit.b (faptă dezincriminată) C.p.p -2 inculpați Art.18 ¹ C.p.1968 - 1 inculpat		

În anul 2016 au fost trimiși în judecată 4.320 inculpați (persoane fizice și persoane juridice), față de anul 2015, când au fost trimise în judecată 4.052 persoane, înregistrându-se o creștere de 7%.

Pe parchete, situația inculpaților trimiși în judecată se prezintă astfel:

Activitate	An	Total PCA Bacău	P.J. Bacău	P.J. Onești	P.J. Moinești	P.J. Buhuși	P.J. P. Turcului	P.T. Bacău	Total Bacău	P.J. P. Neamț	P.J. Roman	P.J. Tg. Neamț	P.J. Bicaz	P.T. Neamț	Total Neamț	PCA Bacău
Total	2015	4.052	920	425	334	158	156	258	2.251	596	478	189	157	308	1.728	73
	2016	4.320	1007	539	336	137	151	367	2.537	782	338	175	151	149	1.595	188
	± %	+7	+9	+27	+1	-13	-3	+42	+13	+31	-29	-7	-4	-52	-8	+158

II.6 Durata de soluționare a cauzelor

În cursul anului 2016 au fost soluționate 30.445 cauze, din care 15.792 cauze s-au soluționat în termen de 6 luni de la sesizare, iar 14.653 cauze s-au soluționat în peste 6 luni de la sesizare.

Durata de soluționare a cauzelor se prezintă astfel:

- cauze soluționate în 0-6 luni de la sesizare – 15.792 cauze, în scădere cu 4% comparativ cu anul precedent, când s-au soluționat, în aceeași perioadă, 16.460 astfel de cauze;

- cauze soluționate în 6-12 luni de la sesizare – 7.494 cauze, mai puțin cu 20% comparativ cu anul 2015, când au fost soluționate, în aceeași perioadă, 9.314 astfel de cauze;

- cauze soluționate în peste 1 an de la sesizare – 5.727 cauze, în scădere cu 31% comparativ cu anul 2015, când au fost soluționate, în aceeași perioadă, 8.291 astfel de cauze;

- cauze soluționate prin incidența cazului prev. de art. 16 alin. 1 lit. f C.pr.pen. (intervenția prescripției) – 1.432 cauze, în creștere cu 32% comparativ cu anul 2015, când au fost soluționate 1.088 astfel de cauze.

Situația privind durata soluționării cauzelor penale pe parchete, comparativ cu anul precedent, este prezentată în anexe.

III. Date statistice referitoare la resursele umane la nivelul parchetului

III. 1 Situația posturilor

În cursul anului 2016, parchetele din circumscripția Parchetului de pe lângă Curtea de Apel Bacău și-au desfășurat activitatea cu un număr mediu de 89,90 procurori, în ușoară creștere față de anul precedent, când media a fost de 86,25. Prin raportare la numărul de posturi aprobate în organigramă (112), media ocupării posturilor de procurori a fost de 80,27 %.

Situația gradului de ocupare a posturilor pe parchete este prezentată în tabelul de mai jos:

Total PCA Bacău		P.J. Bacău	P.J. Onești	P.J. Moinești	P.J. Buhuși	P.J. Podu Turcului	P.T. Bacău	P.J. P. Neamț	P.J. Roman	P.J. Tg. Neamț	P.J. Bicăz	P.T. Neamț	P.C.A. Bacău
Nr. de procurori – schema aprobată	112	19	7	7	3	3	15	12	9	4	4	15	14
Nr. mediu de procurori - posturi ocupate	89,90	14,40	5,50	4,00	2,08	1,88	11,33	10,96	7,14	3,29	2,56	14,84	11,92
Gradul de ocupare	80,27	75,79	78,57	57,14	69,33	62,67	75,53	91,33	79,33	82,25	64,00	98,93	85,14

Din datele prezentate mai sus rezultă că parchetele din raza de competență a Parchetului de pe lângă Curtea de Apel Bacău au funcționat cu circa 22 de posturi de procurori, sub schema aprobată.

Este de remarcat faptul că nici un parchet nu a funcționat cu schema de procurori completă.

La Parchetul de pe lângă Curtea de Apel Bacău, Parchetul de pe lângă Tribunalul Neamț și Parchetul de pe lângă Judecătoria Piatra Neamț s-a înregistrat un grad de ocupare a schemei de peste 85%, la Parchetul de pe lângă Judecătoria Târgu Neamț - între 80- 85%, iar la Parchetul de pe lângă Tribunalul Bacău și Parchetele de pe lângă Judecătoriile Bacău, Onești și Roman - între 70 – 80%.

Un grad redus de ocupare a schemelor, sub 70%, s-a înregistrat la Parchetele de pe lângă Judecătoriile Moinești, Buhuși, Podu Turcului și Bicăz.

Cea mai critică situație s-a înregistrat la Parchetele de pe lângă Judecătoria Moinești și Buhuși.

Datorită dificultăților generate de existența posturilor vacante, s-a propus delegarea unor procurori.

Situația delegărilor, detașărilor și transferurilor efectuate în cursul anului 2016 este prezentată în anexe.

La începutul anului 2016, parchetele din raza de competență a Parchetului de pe lângă Curtea de Apel Bacău aveau în schemă 97 posturi de personal auxiliar de specialitate și conex, din care erau ocupate efectiv 90 de posturi (75 personal auxiliar de specialitate și 15 posturi de personal conex), iar până la sfârșitul anului, s-au ocupat încă 3 posturi, astfel că au rămas vacante 4 posturi (1 grefier șef, 2 grefieri și 1 grefier arhivar).

În ceea ce privește funcționarii publici, toate cele 10 posturi existente în schemă sunt ocupate.

Situația detaliată privind resursele umane în anul 2016 este prezentată în anexe.

III. 2 Formarea profesională a personalului

În domeniul pregătirii profesionale a procurorilor, anul 2016 a urmărit să ofere, în principal, răspunsuri adecvate în activitatea de aplicare a legislației penale și procesual penale adoptată în cursul anului 2014, îmbunătățirea calității actului de justiție, vizând și unificarea jurisprudenței, fiind unul din obiectivele Strategiei de dezvoltare a sistemului judiciar 2015 – 2020. Controversele apărute între practicieni au fost tot mai frecvente și au impus, cu necesitate, o nouă intervenție a legislativului, pentru a armoniza dispozițiile celor două coduri cu indicațiile de respectare a legii fundamentale prevăzute în deciziile Curții Constituționale în materie. În condițiile date, activitățile vizând formarea profesională au continuat și pe întreg parcursul anului 2016, fiind dezbătute probleme de drept tot mai aplicate care au constituit, uneori, reale sincope în activitatea parchetelor.

La nivelul Parchetului de pe lângă Curtea de Apel Bacău a existat o continuitate benefică, procurorul șef secție urmărire penală Ursulescu Nicolae Cristian fiind în continuare desemnat să răspundă și de organizarea activității de formare profesională continuă a procurorilor. Acțiunile responsabilului cu formarea profesională continuă descentralizată în cursul anului 2016 au urmărit să răspundă strict necesității de dezbateră a problemelor controversate ivite în practică, temele stabilite inițial pentru desfășurarea întrunirilor fiind modificate corespunzător pentru a permite acoperirea unor aspecte dintre cele mai diverse din activitatea practică și abordarea multidisciplinară a instituțiilor cu caracter de noutate.

În acest sens, sesiunile organizate la nivelul Parchetului de pe lângă Curtea de Apel Bacău, ca o componentă a formării continue la nivel descentralizat, au urmărit un dublu scop: perfecționarea profesională a procurorilor pe principiul specializării acestora și unificarea practicii judiciare la nivelul unității de parchet.

Referitor la primul scop, în Strategia de dezvoltare a sistemului judiciar 2015 – 2020 elaborată de Ministerul Justiției se menționează că: „Provocările secolului al XXI - lea în domeniul justiției necesită răspunsuri pe măsură din partea instituțiilor și organismelor responsabile pentru administrarea sistemului judiciar și realizarea actului de justiție, bazate pe managementul strategic integrat, gestionarea eficientă a resurselor și recurgerea la mijloace inovative de soluționare a problemelor justiției. Sistemul de justiție reprezintă pilonul de bază al statului de drept și, implicit, al unei societăți democratice stabile și responsabile. Fără un sistem de justiție modern, adaptat cerințelor societății contemporane (reducerea duratei proceselor, jurisprudența unitară, integritate, transparență, etc.) și capabil să răspundă provocărilor viitorului, nu se poate asigura fundamentul dezvoltării durabile economice și sociale a societății românești”. Astfel, activitatea de formare profesională trebuie să ofere răspunsuri la problemele ridicate în activitatea

parchetelor, acțiunile derulate la nivel descentralizat urmărind să susțină programul de perfecționare profesională conceput de Consiliul Superior al Magistraturii la nivel național.

În ceea ce privește perfecționarea profesională a procurorilor pe principiul specializării acestora, o atenție deosebită s-a acordat analizei cazurilor teoretice și practice din domeniul combaterii criminalității financiare, a luptei anticorupție, a infracțiunilor de mediu, dar și a infracțiunilor contra persoanei care au necesitat o analiză atentă și pertinentă la nivelul întregului Minister Public. Procurorii au apreciat unanim participarea la sesiuni a unor formatori din cadrul Institutului Național al Magistraturii, atât procurori, cât și judecători, persoane care s-au preocupat în mod direct de soluționarea unor astfel de cauze și care au putut prezenta probleme presante de ordin practic, această participare având un rol pozitiv în creșterea gradului de specializare a procurorilor desemnați să soluționeze cauze din diferite domenii.

Prezența în cadrul parchetelor a specialiștilor antifraudă detașați de la Agenția Națională de Administrare Fiscală a contribuit în mod decisiv la o cunoaștere aprofundată a aspectelor practice ce apar pe parcursul urmăririi infracțiunilor de gen. Se impune prezența acestor specialiști la seminariile privind combaterea infracționalității economice și pe parcursul anului 2017, urmând a fi elaborate propuneri de dezbateri.

Unificarea practicii judiciare la nivelul Parchetului de pe lângă Curtea de Apel Bacău a fost și în cursul anului 2016 unul dintre obiectivele declarate și asumate de conducerea unității, formând subiectul unei analize atente din partea acesteia.

În afara acestei componente ce a funcționat la nivel descentralizat, procurori de la parchetele din circumscripția Parchetului de pe lângă Curtea de Apel Bacău au participat la cursuri și seminarii organizate de Institutul Național al Magistraturii, conform opțiunilor personale exprimate la începutul anului 2016.

În anul 2016, personalul auxiliar de specialitate din raza de competență a Parchetului de pe lângă Curtea de Apel Bacău a participat la acțiunile de formare profesională organizate de S.N.G. la nivel național, precum și la acțiunile organizate descentralizat la nivelul parchetelor.

Un număr de 20 de grefieri au participat la seminariile organizate de Școala Națională de Grefieri la Sovata, Bârlad, Vatra Dornei și prin accesarea modulului e-Learning on-line.

În cadrul parchetelor din raza de competență a Parchetului de pe lângă Curtea de Apel Bacău s-au organizat trimestrial sesiuni de formare profesională descentralizată pe baza programelor aprobate la începutul anului 2016.

De asemenea, s-au organizat două seminarii la nivelul Parchetului de pe lângă Curtea de Apel Bacău (cu sprijinul S.N.G.) care au avut ca teme: "Drept procesual penal" și „Abilități non juridice”, precum și o sesiune de instruire pe tema utilizării eficiente a aplicației ECRIS. La aceste seminarii au participat în total 71 de grefieri.

În cursul anului 2016, formarea profesională a personalului auxiliar de specialitate s-a desfășurat în condiții corespunzătoare, urmărindu-se ca prin temele abordate să se atingă scopul propus, respectiv aprofundarea cunoștințelor de specialitate, în special, în ceea ce privește modificările legislative intervenite ca urmare a aplicării noilor coduri.

III. 3 Situația sancțiunilor disciplinare și penale aplicate în cursul anului 2016 pe fiecare categorie de personal

La nivelul Parchetului de pe lângă Curtea de Apel Bacău și unităților arondate, în anul 2016, activitatea profesională s-a desfășurat într-un climat de muncă corespunzător, respectându-se normele Codului deontologic, atât în colectivele de procurori, cât și în cazul celorlalte categorii de personal ce concură la înfăptuirea actului de justiție.

III. 3.1 Răspunderea disciplinară a procurorilor și personalului auxiliar

Sub aspectul răspunderii disciplinare, la nivelul Parchetului de pe lângă Curtea de Apel Bacău nu s-au înregistrat acțiuni disciplinare cu referire la activitatea procurorilor și a personalului auxiliar de specialitate.

III. 3.2 Răspunderea penală a procurorilor și a personalului auxiliar

Sub aspectul răspunderii penale, la nivelul Parchetului de pe lângă Curtea de Apel Bacău și al unităților arondate nu au existat situații în care să se fi exercitat acțiunea penală împotriva procurorilor sau personalului auxiliar.

IV. Infrastructura parchetului

Parchetele din județele Bacău și Neamț își desfășoară activitatea în imobile aflate în proprietatea Ministerului Public, situate în localitățile: Bacău, Piatra Neamț, Onești, Buhuși, Podu Turcului, Roman, Târgu Neamț și Bicăz. Clădirile în care își au sediile aceste parchete au fost construite în acest scop sau au fost amenajate în construcții existente, acestea fiind renovate, extinse și modernizate.

Procurorii și personalul auxiliar de specialitate beneficiază de condiții corespunzătoare pentru desfășurarea activității, majoritatea acestora având birouri proprii, dotate cu calculatoare, imprimante, telefoane, mobilier, obiecte de inventar etc., necesare îndeplinirii în condiții optime a sarcinilor de serviciu.

De asemenea, procurorii și personalul auxiliar de specialitate au acces la sistemele informatice, Internet și Intranet, la aplicația ECRIS a parchetelor și a instanțelor de judecată, la baze de date privind legislația, etc.

Există însă și probleme referitoare la imobilele în care își desfășoară activitatea unele parchete, astfel:

Întrucât clădirea în care funcționa Parchetul de pe lângă Judecătoria Moinești era necorespunzătoare, s-au luat măsuri de construire a unui nou

sediu, iar, până la darea în funcțiune a acestuia, a fost preluat în folosință gratuită un imobil în care s-a mutat temporar activitatea parchetului.

La Parchetul de pe lângă Curtea de Apel Bacău, Parchetul de pe lângă Tribunalul Bacău și Parchetul de pe lângă Judecătoria Bacău nu există spații suficiente pentru desfășurarea activității în condiții optime. În vederea rezolvării acestei situații s-a întocmit un studiu de fezabilitate și documentația tehnică pentru extinderea sediului Parchetului de pe lângă Tribunalul Bacău, inclusiv proiectul de execuție și s-a acționat pentru cuprinderea obiectivului în programul de investiții.

Parchetul de pe lângă Curtea de Apel Bacău este ordonator secundar de credite și are în subordine Parchetul de pe lângă Tribunalul Bacău și Parchetul de pe lângă Tribunalul Neamț, ca ordonatori terțiari de credite.

Finanțarea Parchetului de pe lângă Curtea de Apel Bacău și a parchetelor din circumscripție se face exclusiv din credite bugetare.

V. Date statistice privind cooperarea internațională

Realizarea obiectivului Uniunii Europene de a fi un spațiu de libertate, securitate și justiție și pentru a asigura tuturor cetățenilor ei un nivel ridicat de siguranță, a impus și în cursul anului 2016 o cooperare judiciară tot mai strânsă între statele membre ale Uniunii Europene.

Obiectivul strategiei Uniunii Europene a determinat înregistrarea unui volum de activități specifice competenței procurorilor, ceea ce s-a constituit într-un aport apreciabil la dezvoltarea continuă a cooperării judiciare între statele membre ale Uniunii Europene.

Libera circulație a cetățenilor Uniunii Europene, pe lângă numeroasele beneficii, favorizează și fenomenul infracțional transfrontalier, astfel încât, în cooperarea judiciară în materie penală, parchetul are un rol esențial pentru realizarea priorităților Uniunii Europene, în vederea consolidării spațiului de justiție, libertate și securitate.

În acest sens, conform competențelor stabilite de legislația în domeniu, în cursul anului 2016, la parchetele din circumscripția Parchetului de pe lângă Curtea de Apel Bacău s-au înregistrat lucrări privind cooperarea judiciară internațională cu diferite state, în marea lor majoritate din Uniunea Europeană.

Indicatorii realizați la activitatea de cooperare judiciară internațională se prezintă astfel:

Cereri privind executarea mandatelor de arestare europene

S-au înregistrat pentru soluționare 97 de cereri de executare a mandatelor de arestare europene (93 intrate în cursul anului 2016 și 4 existente în curs de rezolvare la începutul anului), din care s-au soluționat 89, rămânând 5 cereri în lucru.

Au fost reținute 33 de persoane, care au fost prezentate instanței de judecată, fiind emise mandate de arestare.

În 55 de cazuri, procurorul a dispus clasarea lucrării, atât ca urmare a faptului că persoana solicitată nu a fost găsită, fiind plecată din țară, cât și ca urmare a retragerii mandatului de către autoritatea emitentă.

Un număr de 3 mandate europene de arestare au fost trimise spre soluționare, conform competenței, la alte unități de parchet.

Cereri privind transferul de proceduri penale

În cursul anului 2016, au existat spre soluționare 13 cereri în această materie, din care 8 intrate în decursul perioadei, un număr de 7 cereri privind preluarea de proceduri în care statul român a fost stat solicitant și 6 cereri privind preluarea de proceduri în care statul român a fost stat solicitat. Dintre acestea, 11 au fost soluționate până la sfârșitul perioadei.

Cereri privind asistență judiciară internațională

În cursul anului 2016, s-au înregistrat spre soluționare 23 cereri privind asistența judiciară internațională în care statul român a fost stat solicitant, respectiv comisii rogatorii internaționale și solicitări de comunicare a

actelor de procedură, la care s-au adăugat 14 lucrări rămase spre soluționare din anul 2015. Dintre acestea, au fost soluționate 15, iar 5 cereri au fost trimise spre soluționare organelor competente.

Au fost înregistrate la Parchetul de pe lângă Curtea de Apel Bacău și la parchetele din circumscripție 80 de cereri privind asistența judiciară internațională în care statul român a fost stat solicitat. Dintre acestea, 65 au fost soluționate în cursul perioadei, 8 fiind trimise spre soluționare organelor competente.

Cereri privind recunoașterea hotărârilor judecătorești străine și transferarea persoanelor condamnate

Începând cu data de 26.12.2013, ca urmare a modificării Legii nr. 302/2004, cererile de transfer al persoanelor condamnate adresate de state străine au fost date în competența de soluționare a parchetelor de pe lângă curțile de apel, în procedura prealabilă, mărindu-se, astfel, considerabil volumul de activitate în materia cooperării judiciare internaționale la nivelul acestor unități.

În cursul anului 2016, s-au înregistrat la Parchetul de pe lângă Curtea de Apel Bacău 47 de cereri formulate de state străine prin care s-a solicitat transferarea unor persoane condamnate - cetățeni români - pentru continuarea executării pedepselor în România. Au fost soluționate 43 de cereri, fiind sesizată instanța competentă pentru continuarea procedurii, iar o cerere a fost trimisă la organele competente.

Cereri privind extrădarea

În cursul anului 2016, s-au înregistrat 2 cereri privind extrădarea pasivă (potrivit art. 18 din Legea nr. 302/2004), soluționate prin sesizarea instanței pentru reținerea persoanei în vederea extrădării. Majoritatea cererilor de cooperare judiciară internațională au fost transmise în limbi străine și au fost traduse în limba română prin intermediul traducătorilor autorizați.

Analizând activitatea desfășurată de procurorii din cadrul Parchetului de pe lângă Curtea de Apel Bacău în materia cooperării internaționale judiciare,

apreciem că aceasta corespunde integral, din punct de vedere calitativ, exigențelor și importanței acestui domeniu.

Așa cum s-a detaliat, se relevă că și din punct de vedere cantitativ volumul de muncă desfășurat în acest compartiment de activitate este unul important, ceea ce a necesitat o bună cunoaștere a procedurilor, flexibilitate din partea procurorilor, viteză de reacție și maximă celeritate, avându-se în vedere termenele scurte în care trebuie efectuate activitățile în cadrul procedurilor prealabile.

VI. Concluzii

Prezentarea elementelor de natură pur statistică din cadrul prezentului raport oferă o imagine corectă asupra activității concrete desfășurate de Parchetul de pe lângă Curtea de Apel Bacău, în ansamblul său. Datele statistice, ca prezentare cifrică, nu reflectă integral volumul de activități desfășurate de procurori pentru atingerea obiectivelor specifice, dar oferă indicii pe baza cărora se poate contura imaginea de ansamblu asupra volumului de activitate și calității acesteia.

Datele statistice înregistrate conferă activității desfășurate de procurorii din cadrul unității proprii de parchet și unitățile din circumscripția sa o poziție ce le situează peste media pe țară la principalii indicatori statistici ce comensurează nivelul de performanță.

În condițiile unui volum de activitate sensibil apropiat de cel realizat în anul precedent, rezultatele înregistrate de parchetele din circumscripția Parchetului de pe lângă Curtea de Apel Bacău se situează la un nivel calitativ superior, prin prisma reducerii numărului de cauze rămase nesoluționate și a numărului cauzelor vechi, creșterii indicelui de operativitate, ponderea inculpaților arestați netrimși în judecată și a celor achitați, indicelui de admisibilitate a căilor de atac și măsurilor luate pentru unificarea practicii judiciare, creșterii transparenței actului de justiție, evaluării permanente a necesităților și receptivitatea manifestată atât la nivelul echipei manageriale, cât

și în raporturile dintre aceasta și echipa operativă reprezentată de procurorii cu funcții de execuție.

Rezultatele deosebite obținute la numărul cauzelor soluționate sunt evidente și situează Parchetul de pe lângă Curtea de Apel Bacău pe locul 2 la nivel național între parchetele de pe lângă curțile de apel ce au în circumscripție două județe, iar una dintre unitățile de parchet județene pe locul 6 (Parchetul de pe lângă Tribunalul Neamț).

De asemenea, numărul total al cauzelor soluționate pe procuror, la schema efectiv ocupată a Parchetului de pe lângă Curtea de Apel Bacău, ca unitate proprie (63 dosare soluționate pe procuror), situează unitatea de parchet pe locul 3 la nivel național între toate cele 15 parchete de pe lângă curțile de apel.

Pentru eficientizarea activității procurorilor din cadrul circumscripției Parchetului de pe lângă Curtea de Apel Bacău se impune continuarea unui management participativ, orientarea către rezultate prin planificare și prioritizare prin evaluarea permanentă a necesităților, repartizarea dosarelor pe criterii obiective, urmărindu-se specializarea procurorilor și respectarea principiului continuității și al echilibrării volumului de muncă, accentuarea controlului operativ curent și intensificarea eforturilor pentru obținerea unei eficacități sporite în domeniile prioritare (combaterea infracțiunilor de mică corupție, a tuturor formelor de criminalitate economico-financiară, infracțiunile contra mediului, infracțiunile de violență comise de agenții de forță ai statului), vizând creșterea finalității judiciare în general și, implicit, îmbunătățirea percepției publice asupra activității procurorilor.

Prin îndeplinirea tuturor acestor deziderate, unitățile de parchet din circumscripția Parchetului de pe lângă Curtea de Apel Bacău își vor aduce, în mod cert, contribuția la consolidarea sistemului judiciar și la realizarea obiectivelor cuprinse în „Strategia de dezvoltare a sistemului judiciar 2015 – 2020”. Activitatea intensă derulată în materia cooperării judiciare internaționale permite analizarea unității de parchet și în paradigmă europeană,

Parchetul de pe lângă Curtea de Apel Bacău dovedindu-se, pe deplin, capabil să răspundă provocărilor unui sistem de justiție modern.

Rezultatele înregistrate, reflectate în datele statistice, în gestionarea eficientă a resurselor și în rezolvarea rapidă și cu efecte benefice a problemelor justiției, conduc la concluzia că activitatea desfășurată de procurorii din cadrul circumscripției Parchetului de pe lângă Curtea de Apel Bacău, în cursul anului 2016, a fost foarte bună.